朝鮮日報

夕刊朝刊合六面

新聞代 壹部(朝夕刊)金五錢 / 一個月先金壹圓 / 六個月先金 / (郵稅本社負擔)
廣告料 五號活字壹行 / 七號九字壹行 / 指定料五號壹行
編輯兼發行人 金東成 印刷人 金炯元
發行所 朝鮮日報社 京城府水標町四三 振替京城 電話(光化門)

社說 모로코獨立戰爭과 —佛西兩國의講和條件—

一

모로코는 리푸族의原住地로서 西班牙領과佛蘭西領과二分되야잇는데 地中海와北아푸리카大陸間에 介在한關係上 大戰以前부터 列强의勢力衝突場으로有名한것은 世人의共知하는바이어니와 西領모로코에서는近來屢屢히叛亂이勃發하엿스나 佛領모로코는 大戰以後자못沈靜한狀態에잇서 도리어自發的으로國際聯盟의干涉을忌避하야 現狀에滿足하는意思를表하게되엇든것이다 그런데今年五月初에 突然히 西領리푸族獨立軍의主將압델·크림氏와呼應하야 佛軍駐屯地를 襲擊한것으로써 序幕을作하야 以來數個月동안 一進一退의 戰續을示하다가 最近에至하야는愈出愈奇한크림氏의戰術과益熾益烈하여가는士氣와相俟하야 世界에陸軍의强猛을자랑하든 佛軍으로하야금그面目을失케하고困境에싸지게한結果 佛國이不得已大讓步的媾和條件을提出하게된事實에對하야吾人은 禿筆을드러 그들의戰功을讚揚도하얏스며 松茂栢悅의情을表하기도함이무릇屢次이엇다

二

그런데 再昨日巴里電에依한「루·마탄」通信員의發表에據하건대 모로코獨立軍의首領크림氏에對한 佛 西兩國의聯合條件은大槪五項으로나누엇다

一、압델、크림은現모로코王무라이·유제프·사루탄의宗敎上最高權을認할事
一、佛國及西班牙는 리푸族의自由政權을認할事
一、리푸族의領域을擴張할지라도列强은其他地域內에警察隊를駐在케할事
一、「수타」及메리라는西班牙에歸屬케할事
一、新境界線의管理는 此를國際聯盟에依爲할事

이것은日前佛國의提議한바行政自治權과 警察의獨立權을認定한다는條件과도多少의間隔이업지아니하니 어느程度까지나信憑할만한것인지 아즉明言키不能하거니와 大體上으로보아 리푸族에게有利한條件이되는것은 無疑의事實인듯하니다만 問題는모로코獨立軍이이러한條件에 滿足하고 即時講和條約을 締結할與否에 잇게되엿다

三

그런데 다시『마도릿도』通信에依하면만일『압델·크림』氏가八月十五日까지前記兩國의講和條件에 何等의回答이無할時는西班牙軍은 爲先西海岸에上陸하야總攻擊을開始하겟다는威脅을附言하엿다한다『압델·크림』氏의이에對하는態度는자못注目할만한바이다 彼는熱烈한愛國主義者로서 西領모로코에다리푸族의獨立共和國을建設하랴고西班牙의勢力을 驅逐하기爲하야 여러가지로腐心하는가온대일즉一九二三年에 巴里에赴하야當時首相인『포앙카레』氏와秘密裡에會見하고 西領의獨立運動의援助를請하는同時에 그交換條件으로 佛領은 永久保護領으로 하겟다는密約을締結하엿다하야 世間의 風說거리를지엇거니와 그眞否는 吾人의穿鑿을 要할바이아니오 엇잿든數年來沈靜狀態에잇든 佛領모로코에 依然히獨立戰爭이勃發한것은 바루빼內閣成立後 佛國의 政策이 反動的傾向을띄이게된結果임도 一面의事實이겟지만은 遺間에委曲한事情이 伏在한것은 事實일것이니 今後 압델크림氏가果然 平素에理想하든리푸獨立共和國建設의 計劃을 抛棄하고 講和條件下에 一段의修好를締結하게될가?

四

現下리푸獨立軍은 그數三萬以上에達하는大軍을編成하야가지고數個月동안奮鬪力闘한것은 그意氣에잇서 讚揚할바이나 住民이不過四百萬이오 物資가또한豐富치못한리푸族으로서 今後에더戰鬪를繼續함이得策이될는지 이것은疑心치아니할수업는터이니 大槪今番兩國의聯合條件에 屈從하는것이 大勢上으로엇지할수업슬것이라할이로서는 正鵠을得한者이라할것이다 그러나 리푸族의熱望하는 獨立國家建設의理想은 畢竟水泡에도라가고 어느時期까지 다시엇더한屈辱的生活을反覆하게될그들을爲하야 吾人은滿腔의同情을寄하련다 그리고그들는一步의 勝利에滿足하지말고 다시後期를엿보아豫期의理想을完成하기를切切히바란다

中國關稅會議에 反對輿論이沸騰 『不平等條約撤廢가急務』

(東京電) 中國의特別關稅會議開催에對하야는中國政府의一部及民間有力者間에反對의聲이高하야中國側委員으로選擧된顔惠慶王正廷、蔡廷幹氏等과如한이는漢字新聞에署名하야該會議反對의意見을述하야不平等條約의撤廢를論하고馮玉祥氏도漢字新聞에署名하야關稅會議反對를述하얏다더라

司法調査會도 反對猛烈 中國側에서

(東京電) 上海事件의司法調査에關하야는關係政府는全部北京公使에게訓令하야此實行을促하고잇스나最近中國側에서猛烈한反對가起하얏슴으로公使團에서는매우困難한處地이라더라

結局은紡績側讓步 紡績問題解決內容

(上海九日發) 曲折이만흔日本人紡績問題는七日夜矢田上海總領事와許上海交涉使間에最後의會見이잇서서相方의條件에折衷을行하야許交涉使提出의中國側調停者의決議案二項에對하야矢田總領事는日本側調停者로서의裁量에依하야承諾을與한듯한바總領事는右結果를八日紡績聯合會에報告한즉聯合會側에서도異議업시承認하얏다推察되나그래서正히二個月間의波瀾을거듭하던紡績問題는맛참내解決하게되얏고今後의問題는調停案件의一部字句修正인바許交涉使는右交涉의顚末을報告키爲하야八日夜南京에向하얏는데江蘇省長鄭督辦提議氏의訓示를受한後十日朝上海에歸하야直히相方의正式調印이行하리라豫期되더라

五一議會의前途 解散까지는아니될듯

(東京電) 政局의將來는實로逆睹키難한바政本提携가實現되야兩派의完全한一致或은此合體가成就할與否와憲政會와研究會와本黨과의關係가如何히展開될는지此等의推移如何는今後의政局을支配하는데至大한影響을及할것인데革新俱樂部殘留派의觀測은如左하더라

政友會는勿論在野黨으로政府와一大決戰을試할터이나本黨은多少處地의趣意를異히함으로議會解散까지覺悟하면서政府와衝突할事는無할것이다더욱去五十議會는本黨으로부터政府不信任案을出한關係로來議會에도此를提出하야解散을受하는것이可할것이나昨今床次總裁가是是非非主義政策本位로進行하라는것을보면政友會와의提携를別로希望치안는貌樣인바政局轉換의如何에依하야는解散치안코經過할는지도모르리라더라

鮮銀……東拓…… 朝鮮을爲함에는 何等의利益도안돼 下岡政務總監談

今回의退職은勿論矢鍋、亥角兩氏에止할터인데同氏等의今後는今에更히隱諱할것이업다矢鍋氏는殖銀理事가되고亥角氏는知事時代부터熱心이던東洋水利組合理事長에就任하게될지오後任의氏名도發表됨과如히適任을擇한터이며土木課長及專賣局庶務課長의後任은想像으로任한것인데日本으로부터補充치아니하고朝鮮內에서異動케한것이며從하야內務部長級에三四의異動이잇슬터인바二三日後에發表할생각이다

來年度豫算에關하야는大體方針을協議키爲하야벌서부터渡東할豫定이엿스나政變等으로因하야今에渡東치못하엿는지라도交涉이進捗되지못할것을思하야本月末이나來月初旬으로變更한바豫算도新規의것은殆히認치아니하리라思하나大學과如한은來年度開校하겟슴으로如何間竣工치아니하면아니될것이다新規事業도돈만잇스면積極的으로나아갈지나諸位도아시는것과如히甚히貧弱한데야奈何

如何間鮮銀이던지東拓이던지朝鮮을爲하야는現在何等의利益도되지아니한다言하야도無妨하다鮮銀과如함은兌換券發行의權利를가젓슴에不拘하고反히朝鮮을爲하야는귀찬한일이오東拓에水利事業을行케한다할지라도그러케信用할수가업다생각한다來十月부터實施할移出牛의制限에就하야는方針에何等의變更도업다、最初余의意見으로는此에反對한것이잇섯스나技術者며日本內地로부터서도此를希望함으로決定한것이라云云

日本無產政黨 委員會決議事項

(大阪電) 夕刊既報한日本無產政黨準備委員會는十二團體代表가出席하야前川氏가座長이되고同組合行政氏가議長으로推薦되야各團體로부터各一名式委員을出하야秘密委員會를開하고午後一時半까지協議한後再會를公開하야委員會에서決定한協議順序를發表하야

一、招待의形式으로出席한政治研究會、水平社、青年同盟의三代表를正式으로加入케하는件은可決하고
一、名稱은無產政黨組織準備委員會로하고
一、事務所는農民組合本部에置하야庶務一名을置하기로하고
一、第二回會議出席資格은百名以上의無產階級的團體로부터出席할事를可決한外에七件을協議中이더라

中正俱樂部員 政友本黨에入黨

(東京電) 中正俱樂部中의政友本黨系의七人組라稱함을맛든左記七名은今般에政友本黨에入黨키로되여一兩日中에入黨手續을終了하고發表케되엿다

堀田義次郞 宮島幹之助 石坂豊一 小川鄕太郞 佐藤潤象 井上孝哉 井上雅二

右記中에서井上氏는目下洋行中임으로他六名과同時에入黨手續을取키不能함으로或은發表는氏의歸朝後일는지도不知라더라

印刷業者의奮起 官營印刷撤廢問題

八日京城에서發會式을擧行한朝鮮印刷業同盟會에서는日本印刷組合聯合會와互相呼應하야印刷業者共同의敵인刑務所及官營印刷作業의撤廢運動을開始코자滿場一致可決함에至하얏는데此實行方法으로는全朝鮮各商業會議所의力을借하야朝鮮內刑務所及官營印刷作業에制限을加하도록總督府에懇請함이如何할外하는提議가잇섯스나大勢는如斯한微溫的行動에從치안코最近刑務所官營印刷作業은顯著히範圍를擴하야民間印刷業의營業範圍를蠶食하는事가多하야結局如斯히하면民間營業은將來에豫想치안흔危機에至하겟슴으로如斯한民業壓迫의惡弊는全國斯業者의協同奮起에依하야防遏하는外에無하고特히遣般名古屋市에서開催한日本印刷業組合聯合會에서實行委員三十餘名을選擧하야政府當局及來期議會에考慮를促하고자請願其他의對策을講究中임으로朝鮮에서도同聯合會支部設置와共히聯合本部와氣脈을通하야民業壓迫當業者虐待의材料를豊富히提供하야全國的撤廢運動에參加하기로決하고當日出席한朝鮮內各地代表는歸鄕後各地方同業者의輿論을喚起하야本月中旬外지左記各項의正確한調査를得하야在京城同盟會事務所에詳報하고同盟會에서는此等을綜合整理하야日本聯合會에送達한後實行委員을鞭撻하야目的貫徹에努하기로하엿다더라

刑務所印刷狀況調査事項

一、一個年製產高 二、印刷物種類 三、從業員數 四、賃銀(最高最低) 五、作業時間 六、機械數並活字의種類等 七、民營을壓迫하는顯著한事實

外米免稅延期와 其影響如何

外米免稅期의延長은產地의買材料를造成하야產地市勢의昂騰을招하리라고觀測하는中이오그연이나라產地인蘭貢은旣히百萬石西貢은百三十一萬石의輸出을示하야端境期外지輸出餘力도不少함으로外米의一二十錢騰貴는免치못할것이나日鮮共히關稅復活을豫想하고相當多量의手持가有함으로多大한昂騰은無하리라고當業者는觀測하더라

田中稅務課長談

于今外지關稅撤廢로日鮮共히相當한調節을行하얏고又期限臨迫에際하야復活한것이안이면從來와如히何等變動도업슬것이다又輸入數量으로보아도今後一個月餘外에는輸入商談의期間은無하고此間에特別한商談이成立되리라고도思치안킷스며新穀의出廻期도漸次接近하얏슴으로多大한期待는업슬것이다

最初實施한 師團檢閱 赤井參謀長談

鈴木軍司令官은赤井參謀長以下의幕僚를從하야十九師團을檢閱하고十日에歸任하얏는대赤井參謀長은말하되

從來軍司令官의師團檢閱은各種의論議가잇서서擧行치못하던바今回其最初의檢閱을十九師團에서試하게되얏다蓋軍司令官이朝鮮의治安維持及國防에關하야實任이잇슴으로此의方面은師團에서平素부터의計劃으로萬一의遺漏가업는與否에就하야完璧을期함必要가잇는見地에基한것인바其意味에잇서서檢閱도內務며教育等에미치지아니하고爲主히萬一의境遇의動員及應急出兵에對한準備等을본것으로大槪는成績이良好하게되얏고又今回의檢閱에서各種의參考를得한일도多하야將來의計劃에就하야는非常히效果가잇스리라思한다云云

土木課長後任은 鈴木坂鐵氏로

前須藤土木課長後任으로는外部로부터의補充은此際에全然避하고內部로부터拔擢하기로되야現道路係主任鈴木坂鐵技師를任命하기로內定하얏다더라

七月中 貨物出入減少

銀行集會所調査=七月中府內八倉庫의貨物出入狀況은(單位圓)

	俵數	評價額
入庫高	一七、七九	八九四、〇四八
出庫高	三〇、一二六	九四三、〇五三
月末現在	三三、八九五	一、三三〇、四九六

으로月末現在高를前月越高에比較하면個數는一萬二千三百二十七個金額은四萬八千餘圓의減少이더라

手形交換高

京城手形交換所의前週(自八月三日至八日)中의手形交換高는左와如하더라(單位千圓)

種類	枚數	金額
小切手	三、八六六	四、五九一
送金爲替	六二八	九四九
約束手形	七〇三	八六四
政府預金小切手	六六八	九二三
郵便爲替證書	六七〇	一、〇〇〇
公債債劵同利札	一七	[illegible]
雜證票	四九七	九〇四
合計	一九、〇〇八	八、六六五

鐵道倉庫在庫高

鐵道局營業倉庫在庫品價格은七月末現在高九五五、〇〇〇圓으로前月末現在高九六九、〇〇〇圓에比하면一四、〇〇〇圓減、前年同期六五四、〇〇〇圓에比하면三〇一、〇〇〇圓의增加로本年度分이比較的好況을呈한것은財界不振으로荷動이停止됨과繼及延의寄托을開始하얏슴에因함이더라

鮮銀整理案審議 大株主會와總會

朝鮮銀行에서는十二日午後二時부터東京丸之內同行支店內에서大株主會를開하고同行整理案에對한諒解를求한後二十七日同行에서第三十二回通常株主總會及臨時株主總會를開한다더라

商銀重役會經過

商銀의合同臨時總會는明十一日午後三時부터同行樓上에서開催할터인데十日은午前中同行에重役會를開하고此對策에就하야協議하얏더라

私鐵總會開催

朝鮮私鐵通常株主總會는本月二十七日東京鐵道協會에서開催하기로決定하얏더라

學校費評議會

來十三日午後二時부터學校費評議會를開催하고大正十四年度學校費戶別割賦課額等級査定議를할터이더라

天氷會社臨時總會

京城天然氷會社重役會는八日午後七時부터池田長次郞家에서開催하고這間의大株主懇談會의結果를報告하고減資方法、臨時總會開催에就하야協議하얏는데結局今明日中에各株主에게臨時總會開催의通知를發하기로決定하얏는바總會는八月二十五六日頃이되리라하며減資方法은大體左와如히決定하엿더라

一、拂込의義務를免코저하는株主는其持株를減資에充當할事
一、殘留株主는當然拂込할것이오減資는二十萬圓說과三十萬圓說이잇슴을따라其中間의二十五萬圓으로할事

京氷臨時總會

京城天然氷會社臨時總會는本月二十八日午後一時商業會議所內會議室에서開催키로決定하엿더라

平澤에서盛況 革淸團巡講

京城革淸團地方巡講隊一行은지난三日午後八時부터平澤驛前長老會堂內에서振威青年會東亞日報支局本社平澤支局後援으로講演會를開催하엿는데金永柱君의開會辭가마친後두演士의熟熱한雄辯은數百聽衆의拍手喝采속에聽官의注意를드르면서만흔感動을주고同十時半에無事히閉會하엿다는데演士及演題는如左하다더라(平澤)

一、革淸團의過去와現在 權泰彙
一、時代精神과教育 玉順喆

◇金塘講習會 全南莞島郡金日面金塘島에서는各地方으로四散留學하든學生들이今般夏期休暇에歸省會合하야去四日부터三週日間講習會를開하엿는데講習課目은如左하다더라
一、高等數學 一、物理化學 (莞島)

客月仁川圖書成績

仁川府立圖書館의七月中利用成績을聞한즉開館日數二十六日에來館者數는朝鮮人이二百九十七名日本人六百八十七名計九百八十四名으로一日平均의來館者는三十七名强인바此를前年同期의開館日數二十六日一日平均三十四名强에比較하면九十九名의增加를示하고尙閱覽利用者를職業別로하면學生三百二十二名無職者四十四名商業家三十八名官公吏十一名銀行會社員五名教育家一名이라더라(仁川)

苗浦에書畫展覽 本報支局後援下에

全北苗浦港에서는書畫家朴成大氏의發起로本報苗浦支局後援下에第一類書畫家雨畊許炳鍊氏가井邑에서展覽會를終了한後來苗함을機會하야去九日午前十時부터當地青年會館에서書畫展覽會를開催하엿더라(苗浦)

大田學生親睦會創立

旣報=去八日午後一時大田本町二丁目美監理教會堂안에서大田學生親睦會創立總會를開催하고左記綱領發表와會則制定、委員選擧、其他事項을討議하고會員一同으로부터水災同胞의게同情金을出捐하기로하고午後六時半에無事히閉會하엿다더라

◇綱領
一、吾等은서로사랑하야참된親善과구든團結을期함
一、吾等은서로推奬하며修養하야思想啓發과智識向上을圖함
◇委員
常務委員 金鎭國 金載祜 徐興錫 李起龍 李琦世 (大田)

七寶山探勝團出發

咸南端川邑內商業家同志들은이번여름을가장意義잇게보내자는計劃下에朝鮮의小金剛이오北朝鮮의秘藏公園이라는明川七寶山探勝隊를組織하야지나간二日端川發列車로北行하엿는데隊員은二十名이라더라(端川)

伊川留學生歡迎會

江原道伊川基督教青年會社交部에서는七日午後一時에伊川邑禮拜堂下層에서內外各地에留學하는學生一同을招待하야歡迎會를열고餘興으로伊川學友會對伊川基督教青年會의庭球戰을行한바이엇더라(伊川)

海陸運輸組合幹事會

馬山海陸運輸組合幹事會를지난九日下午八時半에石町事務所內에서開催하고幹事長姜德甫氏司會로來十六日에總會를開催하기로하고總會場所는勞働夜學校로決定한後同十時에閉會하엿다더라(馬山)

堂隅青年會創立

德源郡堂隅里有志의發起로堂隅青年會創立總會를去一日부터三日間堂隅里光成學校內에서開催하고創立委員의趣旨說明과創立經過報告가잇슨後會의規約과綱領을討議制定하고委員選擧를하얏는바綱領及委員은左와如하다더라

◇綱領(略)
◇委員
委員長李啓述 委員朴文秉 宋熏植 康基南 金尙仁 李龍秀 朴武秉 李燦速(元山)

原州自轉車競走

原州郡에서는八月四日午前十時부터青年會運動場에서自轉車競走會를열엇는데當日選手의成績은左와如하더라

一流優勝者 朴壽煥(二四)
二流優勝者 池東植(二三)
三流優勝者 金漢奎(二〇) (原州)

人事消息

▲鈴木大將(朝鮮軍司令官) 十日朝歸任
▲赤井少將(同參謀長) 同上
▲折原己一郞(本黨代議士) 八日午後七時入京

商況 十日後場

仁川期米 止價比較表

	今前止	今後止	比較
當限	[illegible]	[illegible]	[illegible]
中限	[illegible]	[illegible]	[illegible]
先限	[illegible]	[illegible]	[illegible]

後場

	當限	中限	先限
一節		[illegible]	[illegible]
二節		[illegible]	[illegible]
三節		[illegible]	[illegible]
四節		[illegible]	[illegible]
五節		[illegible]	[illegible]
六節		[illegible]	[illegible]
七節		[illegible]	[illegible]

後場暴騰

前場에氣强히止한機先大阪後付가九十三錢으로前止보다八丁高入報에買氣를刺戟하야六十九錢에上放하야始한後同事로保合이엇스나大阪前三圓關門拔의〇二錢을듯고買物이殺到하야七十九錢으로昂進한後大阪好調로買物이落하야八十四錢에서八十六錢으로仲하고大阪止十一錢에結局十九錢으로硬調裏에場을止하얏더라

各限保合

	當限	中限	先限
取組高		[illegible]	[illegible]
出來高		[illegible]	[illegible]
帳入價		[illegible]	[illegible]
合計		[illegible]	[illegible]
累計	六七一三四〇〇石		

米豆餘話

▲賣方에게慰安을줄만한材料는發生하엿다十日의又復拂下와關稅撤廢期二個月延長은一段低落을告할만하다그러치만속지를말어라▲免稅期延長發表는昨日拂下는今日이것만은相場에는何如한異態가업시도리혀一步라도上伸함을보면相場그것이四圍의事情을말하는듯하다▲政府의調節的方針은人爲라하겟스며正米의그自體가依然强硬함은곳天爲라할것이다天父가使命하는데에人子가違反치못할것은또한原則이안인가?▲近日局勢가從態를帶한듯하고도堅實한步調를作하야今朝約二十丁의續騰을告함을보면어느程度外지의昂進은免치못하리다▲當地㋖賣對㋣買인相議은當限時代에入하야低落을告할지몰으나先限時代에는지의舞臺가되고말듯

大阪期米 後場 / 大阪氣配 四十二圓十一錢 / 各地期米 後場 / 株式 十日

京取短期取引 京取市場

後場波瀾 (前場終價와後場終價比較)

仁新 安取 朝紡 鮮鐵 鮮三 金剛 電新 滿新 鐘新 大新

大新先高後低

京取 八〇高 朝紡 一〇低 大新 二〇低

後場大新은阪地十錢低付에當地도亦是十錢低로下鞘를持續하야八十五圓九十錢에低付後阪步更强에依然買氣를刺戟하야六圓에서十錢知으로引上되어六圓五十錢에外지昂進이엇섯스나大引에五圓八十錢으로下押되엇더라

京取遂上向 林景來買出動

京取는오래간만흔逆日步와大阪更高로人氣硬化한機先林景來의것이란吉見店으로부터買物을出하야升一圓七十錢、八十錢으로드되어二圓臺에上하고二三十錢에서强合이다가드되어一般의買人氣로四十錢에外지昂進되어結局二十二圓四十錢高價大引되엇슷는바尙一段上進豫想이엇더라

株界往來

◇京取의總解合은局外에中立한方面에서外지奮慨할程度로地方側에서도집히京取를원망하게되얏고다만京取自體만의問題가아니오一般經濟界에重大事件이엇섯다
◇이때에잇서京取當局의苦心한產物이即短期建株의增加이엇섯다 그러나그轉禍爲福의功果如何가또한두고볼問題이다
◇從來投機株만이든것을有力한朝鮮內의投資株採算株를加入하얏슴은京取의一進轉이라기를躊躇치아니하는바이다
◇그러나一時에너무벌려노은嫌疑가不無하니七兎를追하다가七兎를皆失할가바念慮이며十枚二十枚의媒介로賣叩나續出되면그야말로歸金禍이라겟다

朝紡頭重

前場에强剛튼朝紡은後場에十八圓에上하얏섯스나頭重으로다시七圓八十錢에下하야買物不續이엇더라

上旬出超豫想

大阪이後場亦是硬調이엇슴으로前場에大新鐘新이下鞘로幾分警戒人氣이엇던것이上旬亦是貿易은出超가持續될것이라는豫想이添加하야買氣를助長케되얏더라

京取逆日步

京取는買方의受株로八十의株不足을生하야逆日步十錢이엇는바取組內容은如左하엿더라
▲賣方新田六〇〇南三五〇外一店
▲買方洪一〇〇成清四一〇金秀一五〇市川一六〇外四店

大新不足激增

大新은이어서買方의受株로株不足이千七百六十으로激增되엇고逆日步도六十錢으로引上되엇는바不日間實株가渡來할듯하는데

鮮鐵逆日步

取組十枚에株不足十으로逆日步十五錢

그取組內容은如左하더라
▲賣方大株三〇白井三八〇定岡一一〇南一四八〇外三店▲買方成清一六〇新田一六二〇金秀一一〇市川一七〇外四店

取組代引算定日步 / 後場諸株步調 / 大阪短期株式 / 大阪短期步調 / 出來高 / 大阪三品 / 橫濱生糸

海外經濟 十日

倫敦銀塊 三二片 / 英米爲替 四弗八五仙四分三 / 米棉 八分三高 / 印棉 四十五錢低 / 스티ㄹ株 二十錢高 / 아나콘다株 / 紐育銀塊 六九仙八分五

金融 十日

朝鮮銀行券 發行高 / 正貨準備高 / 保證準備高
日本銀行券 發行高 / 準備高 / 發行餘力 / 貸出高
日本金利 東京 大阪 無條件 / 翌日拂 / 普通物 / 月越

京城綿絲布(十日) (與一社調査)

▲粗布(廣木) 三A ▲細布(洋木) 花輪獅子 五羽雀 金剛山 角喜 不老草 三A 大A ▲A 飛A 犬 世樂島 馬美人

米棉作柄

(東京電) 八日午後米國農務省發表의新棉作柄은如左하더라
第四回作柄 六割五分大體
第三回收穫豫想 千三百五十六萬六千俵

녀름에는썩잇서야할조혼약
暑滯霍亂에即効가잇고惡疫을防하는힘이强합니다
天一靈神丸
〔價〕十錢 二十錢 五十錢 一圓 到處藥局及大雜貨店에서販賣
001225
京城禮智洞 天一藥房 振替京城三〇七七〇 電話長(光)七五九

改良 京城福壽靴 耐久保證 고무
新案特許出願第壹參貳七四號
發汗防止、破裂絕無
福壽靴
合資會社 京城고무工業所
振替京城壹壹九貳七番 電話龍山八八壹番
京城府岡崎町五番地

性學大家 澤田順次郞先生著 四六判洋裝美本·三四〇頁
▲任意대로產兒하는法(及)
避姙과產兒制限法의研究
◆本書는著者가多年苦心研究한結果의確한一大秘法을發表한것인대本書를그대로實行하면●男女를勿論하고任意대로自由로產兒할수잇스며또한避姙과產兒制限研究에對하야極히平易하게具體的으로詳述한것이오其他▲人工姙娠法中의變化及諸法▲姙娠되는時機와되지안는時機
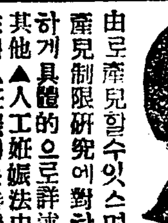
보시요!兒孩를願하는분이던지願하지안는분이던지
特價
東京麻布區富士見町七 正文社 振替東京四九四八四

白象皮底 紳士靴 三圓
山陽복수 短靴 五圓
青象皮底 編上靴 六圓
本社에서製靴部를設置하고前日經驗上老鍊한職工과物品를直輸入하야最新流行洋靴便利靴、運動靴等를多數製造都賣散賣하오니京鄕紳士淑女學生諸位는試驗的買用하시요堅牢無比價格低廉은本社製品일듯하외다
京城府慶雲洞四四ノ二
東裕社製造部
振替京城七七六九番

暴惡한中國人에게 同胞一名被殺

수선여명이들어던비여서 무수란타한결과필경사망

加害者二名逮捕取調中

안동현(安東縣)에는중국 로동자와 조선사람사이에 종종싸홈이생기여포악한 중국인에게피해가적지안흔뿐아니라사상자도만타는것은 본시에두두 보도하바어니와이제또중국인로동자의부리에게 구타를당하고 무참히죽은동포가잇다지난오일오후여섯시경에 안동현하륙도구 로동합숙소(安東縣下六道溝勞働合宿所)에잇는 로동자조중항(趙重恒)(四一)의아들금년여섯살된 아이가 그합숙소에잇는중국로동자의집에놀러갓다오다가나무안가지를들고 놀더니 그것을중국인이보고 어린아이를 란타함으로써흠이시작되야 필경권귀 조중항이는중국인로동자이십여명에게포위되며 모진매를맛고지지난 육일 오전열시경에드듸어사망하엿다는데이긔보를들은 안동현경찰서에서는의사로더부러시테를검사한결과 타살이분명하다하야 곳범인인중국로동자두명을체포하여엄중취됴중이라더라(안동현)

罷業團의持久戰

회사와의교섭도수포가되고 량편이서로버티고만잇는중

大東印刷罷業續報

대동인쇄회사(大東印刷會社)문선과직공(文選課職工)동맹파업사건에대하야 경성인쇄직공조합(印刷職工組合)측에서구일에회사측에가서 데일차의 교섭을하엿스나 회사측에서는 역시현재에는 드러줄수업고 직공들이복업을하면 차차 사의 힘이돌리는대로 요구조건을 드러주겟다고 하엿다는대 이에직공측의 태도는 여전히 강경하야모다한곳에모히여 죽기를한하고 본사를위하야 관계하고잇스며 동정금은 각처에서 답지한다더라

他課職工도動搖

파업할긔세가보인다

권귀문선과 직공일동 파업에대하야 그회사안에서식자과(植字課)라던지쇄과(印刷課)직공들은 그동안작업을계속하여왓스나 자긔들과 공동한리익을위하야 파업까지하고잇는 그들을 그대로두고 여전히일을 한다는것은 의리상이라는것보다도 량심상 허락 안는일이라하야 점차로동요가되여 이쇄과일부(印刷課一部)에서도십일일중에는 역시파업할긔세가보인다더라

눈물어린同情金

同志에게보내는 위문과격문도답지한다

대동인쇄회사 파업단에대하야 시내각단톄로부터위문과격문(檄文)이답지하는동시에 아래와 가튼 동정금(同情金)이드러왓다더라

▲新文館職工一同三十圓二十錢▲□□舍職工一同八圓五十錢▲洋靴職工組合五圓▲許憲三圓

各地의降雨

金堤豪雨

또수국이되여

전북김데디(全北金堤地方)은 지난오일 오후로부터 오는비가 팔일까지 계속하야 한동안갈엿든 수해를 또 당하게 되엿는데 백구면(白鷗面)일대는다시일망무제의 수국으로 화하엿다하며 공덕면회룡리(孔德面回龍里)로부터 청하면동지산리(靑蝦面東之山里)에 통한삼 등도로는 불통되엿고하리면(下里面)량전리(良田里) 리명오(李明五)의 머슴으로 본적을동면월성리(月城里)에둔 한경옥(韓京玉)(二三)은 량전리압방누지(芳武池)건너논에갓다 오다가급류에 쓸녀 익사(溺死)하엿다더라(김데)

安城甘雨

안성군에는칠일아츰부터 비가와서 한재에마르든곡식이 다시소생 하얏다더라

『同胞로서感慨가업지업스랴!』

極東올림픽에出場하든 玄正柱氏談

(사진은 현정주씨)

우리동포남과갓지못한 처디에서 살기를위하야 분투하는해외의로서 커번『필립빈마닐라』에열렷든 데칠회극동올림픽대회에출전한사람가잇섯는은 그당시본보의 운동란으로 널리 소개한바어니와 그중에한명이 현정주(玄正柱)씨는 그대회에중국대표로 참가케되야 야구(野球)와축구(蹴球)와륙상경기(陸上競技)를 조후칭컨으로마치고 그후로 상해(上海)호강대학사회과(滬江大學社會科)를 우수한성적으로졸업한후 얼마전에귀국하야 방금 시내숭동(崇一洞)자택에머무는터이다씨는 차커그당시극동올림픽대회에참례하얏든 감상을들으매 씨는늠늠한태도로말하되 상해중국인대학에서 대표선수를 선발할때 자긔는 긔록이조타고 쐽이엇슴니다 원래『백미돌』선수이엇스나 대회에서는아구의『레코드』와축구까지하게되엿슴니다 조선사람으로하고십흔말이엇지 업스련마는엇지 업스련 감개가 가슴을흘러넘칠수가업슴니다 다다음긔회가잇스면 고국의『스포츠』를 위하야 그 옛날의 놋긴감회를 풀려보겟슴니다

强姦罪의被告가 毆打罪의原告

원산검사국에맛고소

원산부장촌동 이백삼십칠번디 리창규(元山府壯村洞二三七番)는갈마역전리창률(葛麻驛前李昌律)을원산검사국(元山檢事局)에 지난오월경에강간죄(强姦罪)로 고소를 데긔하엿다는데 권귀리창규는 그고소의내용을 버개보면 원고는갈마역전(葛麻驛前)에서 자긔안해 박만지(朴萬志)(二九)로더부러 술장사를 하여왓는데창규의 안해박만지가 지나간사월 이십일경 어느날저녁에 이웃집에갓다 도라올지음에 리창률은 불문곡직하고 만지를붓잡고 남모르는 구석방에끌고가서 수행(獸行)을 행하려하는바 박만지는 이것이무슨일이냐하며 소리를 지르니 창률은 만지의입을트러막고 억지로수욕(獸慾)을 채웟는데 모욕을당한만지는 그래도 서부보나 남편이알면 큰일이날 터이라하야맘에만품고 잇는터인데 창률은 그후에도 남이업는때이면 반드시 만지에게 수욕을행하려함으로 할수업서 붓그려움을무릅쓰고 서부모와 남편에게 사실을 말한것이라는데 이에대하야 동리청년들은 또한분노하야 리회(里會)를소집하고 리창률을 불러다가 수행을한것은인도상(人道上)에용서치못할소행이니 이자리에서잘못하엿노라고 사죄하라 하엿스나 리창률은 도리여 무근한말을 하야 남에게모욕을행한다하면서 흉패를부리다가 동리사람에게 폭행을함으로 흥분된청년들은 피차에 구타까지 이르럿다는데 이것을 빙자하고 창률은 그동리사람들을걸어 검사국에 구타죄(毆打罪)로 고소를제긔하엿으므로 비롯하야 권귀리창규도 창률을걸어 검사국에 강간죄로 고소를 제긔한것이라더라(원산)

仁川少年軍의 五日間野營

무사히마치고돌아왓다

인천소년척후군(仁川少年斥候軍)일행은지나간 사흔날아츰아홉시경에 단장곽상훈(郭尙勳)씨령솔하에 당디를출발하야 부천군(富川郡)문학면(文鶴面)옥련동(玉蓮洞)릉허대(陵虛臺)와 동군 다주면(多朱面)장의리(長意里)약수장(藥水場)등디로 단이면서 밤에는텬막생활로 낫에는조련과 수영(水泳)등의 운동과또는 학과의복습까지하야 오일간 야영(野營)을마치고 무사히도라왓다더라(인천)

平壤府電延長祝賀式

이십구일에거행

평양부련延長祝賀會」는오는 이십구일로부터 시작하야 연삼일동안을 각처에서 자미잇는 각종여흥으로 성대히거행하리라는데 그날의축하흥행순서는 다음과 갓더라(평양)

一、音樂會開催(箕林里松林中)
二、朝鮮脚戱(牛市場附近)
三、素人脚戱(船橋里)
四、大弓小弓大會(箕子林)
五、白日場(牡丹臺方面)
六、妓生歌舞(箕林里宴會場)
七、團隊任員 觀火大會 煙火大會等

鐘路署에青年逮捕

로령에서드러왓다고 방금엄중히취됴한다

련지동(蓮池洞)사건이경성련디를진동케한이후 시내의공긔는 돌연히 긴장하든중 시내종로경찰서에서는 구일오전에 서울청년회안에 류하고잇든 리영백(李永白)이란 사람을 데포하야 방금엄중취됴중 이라는데 그는본래 함경북도(咸北) 출생으로 오래전부터 로령방면에서 활동하다가 이번에무슨 중대사명을 띄이고 경성에 드러온듯하다하야 그와가티 데포취됴중이라더라

雨下하는祝辭中에 勞働聯盟發會式

더욱을무릅쓰고모힌수천명

시내에잇는 순로동자단톄인 경성인쇄직공조합(京城印刷職工組合) 서울철공조합(鐵工組合) 경성양화직공조합(洋靴職工組合) 경성양말직공조합(洋襪職工組合)경성급수부조합(汲水夫組合)등오개단톄가 조직한 경성로동련맹(京城勞働聯盟)의 발회식(發會式)은 예뎡과가티 십일 오후팔시반부터 시내종로청년회관에서 열렷는데 뎡각전부터 만흔로동자는 쇠는듯한더위를무릅쓰고 로동복(勞働服)을 입은채로 물밀듯밀려와서 무려수천명으로 장래상하층은 립추의여디가업시 대성황을 이루운중 리은식(李殷植)씨의 사회로개회를 선언하자 순결한로동자의환희에 넘치는 박수소리는 장내를 흔들엇다 각단톄로부터무수한 축문(祝文)과 축사(祝辭)가잇섯스며 다음으로 여흥(餘興)에 드러가서 텬진란만한어린이들의 딴스와 기타 회원중에 자유로롱단하야 흥잇는대로 소리를질러 실로로동자의 련하와가티 마즈막으로 경성로동련맹의 압길의발뎐을빌고 다시 회관을 뒤집는듯한 박수소리로 폐회하엿다

鳥致院도甘雨

연기군일대에

충남연기군(燕岐郡)일대와조치원(鳥致院)동남으로잇는연정광야(燕淸廣野)는 지난번 홍수에두번이나 침수되야 농작물이만히 감수되엿는데 다시그후로한발(旱魃)이 계속되야 장래의희망이업게되엿든바 지난칠일 아츰부터 오는비가 익일오후반까지 계속하야 말러가든전곡(田穀)파수도(水稻)들은 새로운빗을띄우게되엿더라(조치원)

淸州郡에도

감우가왓다

지난번 장마가잇슨이후 지난달말까지 약반개월이되도록 비가 오지안음으로 수재를버서난 농가에서는 또한재를 당할가하야 크게우려하든바 팔일오전까지 계속되는단비는 팔일오후로 오고팔일오후부터 개이어 농가에는더당한 감우이라 하겟더라(청주)

金化에怪火騷動

인심이흉흉하다

김화군근북면백덕리(金化郡近北面栢德里) 윤영창(尹永昌)의 집에서 지난사월부터 칠월까지 일곱번이나 괴화가 낫다함은이미본보에 루루히 보도한바어니와 윤영창은 무서운괴화에할수업시 동군서면도창리(同郡西面道昌里)로이사하엿는데지난오일오후열두시반경에 동리 이백사십칠번디윤긔채(尹基采)의집에서도 불이나서 일시소동을일으키엇다가 겨우 진화하고각각집으로 도라간후 오후한시삼십분경에 동리 이백사십구번디 윤창운(尹昌云)의집부억뒤에서 또불이나서 일시 대소동이엇섯다가 겨우진화되엿는바 건하는말을 들으면동리에 빗이풀는불이 돌아다니는데 어느집에든지 한번불이 부러타기 시작하면건동이 멸망할는지 모른다하야동십여호 주민들은 매우흉흉한가운데에잇다더라(김화)

成川商人大憤慨

藺商許可不公平으로

낫곳나허가를주엇다고 상인의원망이비등하다

郡當局은道當局에미룬다

성천(成川)이 고치 소산디라는것은 이제다시설명할 필요도업거니와 따라서고치장사(藺商)로 생애하는사람도 수백명이나 되는터인데 당국에서는생산자(生産者)를보호한다고권상허가제도(藺商許可制度)를시행하야작년부터 실행하는바 금년에도오월말까지 신청을 접수하엿는데 성천일군(成川一郡)에만일천여명이되야 그들은 허가를고대할뿐아니라 허가되면 산업자금을운동하든중 애를쓴사람이 만흔데 팔월분부로허가증을 교부한바천명중에 불과이십팔명밧게 합격되지 못하엿슴으로 이를본상인들은 도당국에원러이라 엇지할수도 업지마는소위당국에 허가표준이라는 재산(財産)신용(信用)경력(經歷)등에 의아(疑訝)가생기여 결국고치장사도낫골나시키지나아니햇나하고 당국을 원망하는사람도 만흔데 금년고치장사의 신원묘사(身元調査)는경찰에의뢰하엿다는데 상인들은 경찰관가지의 아하야 그진부를 무러본사람까지잇다는데 상인의말을드르면 허가난사람중에는 관공서 직원에친척이나 그계통이 아니면될수업는것갓다고원망한다더라

郡當局의辨明

우리는알수업다

이에대하야 군당국자에게 그뜻을알고저 질문한즉 아래와가티 말하엿다

一、都市居住者重用한것
一、財產、信用、經歷은警察이調查한것을標準

등을보앗다고는 말할수 잇슴니다 도당국에서한일이니까 우리는답변할수도업슴니다(성천)

年二次無賃賦役

非難만흔尹舍音의所爲

약한소작인의원성이비등

충남아산군령인면성내리(忠南牙山郡靈仁面城內里) 윤규(尹珪)(六○)는 동군둔포면 신항리(同郡屯浦面新項里)윤치왕(尹致旺)윤치창(尹致昌) 두사람의 사음인데 농권(農權)을 가지고 소작인을농락하야 부역까지 시기고 비난이 적지아니하다는데 그내용을자세히 탐문한바에 의하면 전귀윤규는 거금 이십년전에구신창군군참사(舊新昌郡郡參事)의직무를 가지고 수년동안동군득산리(同郡得山里)에서지내엿는데 자격이업는탓으로 군참사도 떠러진 이후로 백방으로주선하야 전귀 두사람의사음을하야가지고성내리로이사한후 그사음된 권리로 서 변시섬이나

쌕어먹음 만한곳과돈푼이나주는사람들과얼골이나반반한녀자가잇는농가에게만 소작권을주고 그외 빈궁에처한 농부에게는 한되지기 소작권을 주지아니하며 륙칠년전부터 소작인에게 매호에부역(夫役)을 명식시키어해마다 칠월나누빌써에 사용한다는데

소작인들은사유의권력에눌려 말을내노코하지를못하나 사음에대한불평이 적지아니한터인데 금년에는 두번식부역을나오라고함으로일반소작인은 이에대하야불평이자자하다더라(아산)

卜術을믿고 寡婦를强姦

犯行者는金化郡屬

피해자가야단을하니싸 가해자의어머니가애걸

김화군읍내리(金化郡邑內里)칠백오십일번디 리경희(李京熙)(三□)라는녀자는어두운밤에강간(强姦)을 당하엿다는데 그내용을 자세히 들은즉 전귀리경희는 대정십년도에자긔남편이세상을떠난후 칠세된녀아를다리고 간곤한 생활을근근히지내오든터인데지난이일오후열두시경에 어린아이를나리고

곤하잠이 깁히들어자는 중김화군텽(金化郡廳) 근무하는 송명희(宋明熙)(二□)라는자는 리경희가 혼자잇슴을 긔회로생각하고어두운밤에침입하야 릉욕한후 그밤에 자긔집으로 도주하엿다는데 리경희는 협박을이기지못하야큰소리를웨치엇는바마츰이웃사람들이모혀옴으로리경희는

분한마음을이기지못하야 송명희의집에차저가간측대문을 굿게걸고 도로혀반항을 함으로 어두운밤이라 집으로 도라와서 분한마음을이기지못하든차에송명희의모친이와서자긔의아들이 잘못하엿다고 사죄를하면서 하는말이어떠한정이잇든지 송명희가 복술(卜術)에게문복을하니 금년에 엇더한녀자를강간하야조라함으로 그날초저녁부터도라다니다가마츰내그와가티되엿스니용서하야 달라고두번이나빌엇다더라(김화)

星州郵所非難

넘우라태하다고

경북성주 우편소(慶北星州郵便所)에서는 소위사무원이라고이십미만의 미청년자를 모와볼과 십여원의 박봉으로 채용하야중대한 데신사무를 일임하는바어린사무원은 여가만잇스면 전화로

十一歲兒慘死

목욕하다가빠져서

황해도백천군옥산포(白川玉山浦) 채영관(蔡永寬)의 아들창선(昌善)(一一)은 수일전동무아이들과 가티당디유다리 저수지에가서 목욕하다가잘못깁흔곳으로드러가서마츰내 죽엇다는데 시톄는 즉시차젓다더라(백천)

本町署의犯罪

작년보다감소

지난칠월중에 서내본뎡경찰서관내에서 발생된 범죄사건은동계이백칠십건이라는데이것을작년에 비하면 오십사건이감소되엿고 작년동월에비하면 팔십팔건이감소되엿다더라

松長面에牛賊

절도가비러하든차에

의주군송장면소수(義州郡松長面小水)설매(雪梅)두동리에는수일전에 절도가 오륙집에 잠입하야금품을 훔치가고저하엿스나 주인에게 발각되야 여의치못하얏다는데 지난삼일아츰에 동면 창원동김뎡집(昌元洞金廷楫)의

靈武列車時刻

십일부터또개뎡

지난수재로 중단되엿든 경원선(京元線) 동두천전곡간(東豆川全谷間) 한탄강(漢灘江)도보련락시간이 사십분간으로 단축되엿슴으로 령무역(靈武驛)차시간은 지난달삼십일에 개뎡되엿든것을 폐지되고 오후시간만또다시변경하엿다는바 금월십일부터 당분간은 아래와가티 되엿다더라

京城行午後三時三十九分着
陽化行午後二時五十九分着

(령무)

脫獄逃走한窃盜

姦通罪까지發覺

도망가는길로유부녀와가티 산중에숨어잇다가발각되얏다

의주군수진면와룡동(義州郡水鎭面臥龍洞) 최병호(崔炳浩)의집고용인림학룡(林鶴龍)(三○)이란자는 유부녀간통과 밋절도죄로 소관경찰서의 취됴를마치고 검사국으로넘어갓다는데권귀 림학룡이는 자긔주인인최병호의 안해김씨(金氏)(三○)와오래전부터비밀한정을통하야오든바 마츰내

최병호는 자긔처가아이를나치 못함을 념려하야 새로엇던녀자를 취하여드려왓는데 김씨는 이것을 괴로워하야 간부학룡이란자와가티 도망할 약속을하고 잇든터인데 그권부터 리학룡은상습으로 남의물품을 잘훔치되 교묘히 별로히 발각되지안튼중 지난장날의주면구성동 김문찬(義州面舊城洞金文燦)의집에서 역시

수진면에 사는 임갑호(任甲鎬)의 쌀푸대를 훔치려다가 발각된것이 도화선이되야 도망코자 약속한 권날에 데포되야 그권에 자긔근처 김의직(金義稷)의집에서 곡물과 포목등약오십원가티의물품을 훔친것과여러집에서 그러한일을한것이 탄로되야 취됴를 밧든바 그날밤에 당직하는순사에게 소변을보겟다고 핑계하고 감시하든순사를 따리고

도망하야 김씨와가티그 부근산속에 숨어서어더로도망코자하든바 아무령문도몰으든 최병호는 자긔처가 하번종적을감춘후로 소식이업슴으로 사방으로종적을수탐하든중 산속에 숨어잇는것이 탄로되야수구주재소(水口駐在所)횡□경부보이하 순사와 칠팔명의동민수십명이 련탐하야 그산을에워싸고데포한것이라더라(의주)

子婦가媤母殺害

자살한것가티꿈여논것을 경찰이발견하야범인취됴

경상북도 성주군지사면 오천동(慶北星州郡志士面午川洞) 김위해(金位海)(六○)란녀자는지난삼일그동리압 데방에서 목을 매여죽은것을동리사람이

발견하고 즉시소관경찰서에 급보하엿는데 경찰서에서는즉시 금경부보(琴警部補)가 형사한사람과 공의를다리고 현장에 출장하야 시테를 검증한바 타살(他殺)의혐의가잇슴으로해부한결과늑골(肋骨)세개가부러저서 상처로림리한 피가흐름으로 타살로인증하고 즉시혐의자로 김위해의며느리 김맹동(金孟同)(二九)을 인치취됴한결과사실을전부자백하엿는데그내용은김위해는 원래 딸자식하나외에 아들이업슴으로 그족하되는강두희(姜斗熙)를양자로드렷든바 그며느리 김맹동은시어머니가

친딸에게 집안물건을준다고 종종싸홈을하여오든바 지난삼일에도또한 권귀사실로싸홈을하다가시어미를죽여그사실을은닉키위하야 그시형(媤兄)강룡희(姜龍熙)를식여데방에 내다가 자살한것과가티 목을 매여나무에단것이라더라(성주)

鳥致院에 吐瀉病大流行

환자가계속중이나 사망자는아직업다

충남연기군 조치원(燕岐郡鳥致院)은 거번장마이후로해소병과 간흑 장질부사병이 류행하야사망자가 생기엿는데 요사이는토사병이대류행하야인심이대단히 흉흉한중이나 사망자는 아직업다더라(조치원)

監獄內의宿怨으로 出獄後看守亂打

전일안면도불고하고감옥에서 너무랭담하게함에분개한행동

지난구일 오후여덟시사십팔분 신촌역(新村驛)을떠나 경성으로오는렬차가『품탁』(품을떠나라고할때에 이십내외의 청년한명이 개찰구(開札口)로부터 뛰여들어와차서를타려고 하는간수(看守)리용찬(李容燦)(二□)을 란타하야 일시는대혼잡을 이루엇는데 그자세한 내용을 드른즉 전귀리용찬은 서대문감옥(西大門監獄)에 근무하는 간수인데 수월전에 전귀감옥에가 드러워잇던 연희면대현리(延禧面大峴里)칠십구번디 일호에사는 황용준(黃龍俊)(二□)이가 무슨 악감을 먹엇던지 구일오후에 시경에 동리삼십팔번디 리경래(李慶來)의 집에서 무단히욕설을하며 구타하랴함으로 권귀리용찬은 한동리에사는관계상 권일에다소간 안면도잇고 친분도잇섯는데 불행이감옥에

드러간후 예전구인리용찬은 전일의친분을 도라보지안코다른간수 보다도더욱 랭정하게대함으로 이에분개한 황용준은긔회만 잇스면 욕을보이리라고생각하고 잇다가 그와가티감옥으로부터 나온후 처음여면하는날 리용찬에게 분푸리를한것이라는바 즉시소관 경찰서인서대문서에 인치하고 취됴하는중이라더라

金泉郡知禮에地震

륙일오후한시삼십분경에

경북김천군 지례(慶北金泉郡知禮)에서는지난 륙일오후한시사십삼분경에 약한디진이 잇섯다는데 책상과책장 찬장등이 흔들리는동시에그동요로인하야 미약한음향을발하엿다더라(김천)

海州郡吏와 人民이衝突

군리원이 중상을당햇다고

며칠전해주군령(海州郡廳) 송순형(宋淳衡)전귀신조(田崎信照)량씨가해주군석동면 련근리(나무고개)륙백십일번디(海州郡席洞面蓮根里) 리화수(李華洙)(□□)의집에이르러 자가용연초(自家用煙草)의경작평수를검사하든중 규정인삼십삼평이

초과됨으로 넘는부분을 빼여버리고벌금(罰金)을증수코자 하엿는데 주인측은 규뎡(規定)평수에저촉되지안는다고주장하며 힐난을하다가 리화수의 아들손자들과군리원사이에는일장격투가시작되엿섯다는데 그때 전귀(田崎)씨는 마저서 이주일을 치료할중상(重傷)을당하엿스며 리화수는되려 군리원(郡吏員)에게손해배상(損害賠償)을 바덧다는데 군리의어음(於音)을바덧다는데 이긔보를접한련근주재소(蓮根駐在所)에서는명(明)압지(鴨池)의 두순사가 달려와 리화수로인에게불공한언사를 가리회수의 아들종권(種權)(□□)손자형태(衡鵬)(□□) 동네사람이팔십당련의

로인에게 대하야너무무례한언동을함 다고하며다시순사와가족사이에 싸홈이 시작되야 경관의정복(正服)은 찌저지고패검(佩劍)은굽어졋다는데그이튼날경관이다시와서리화수로인을데포하야 방금해주경찰서(海州警察署)에 그의장자종범과가티류치되여취됴중에잇는데 이사건에대하야경찰당국에서는련루자(連累者)를어마야데포치못하고 됴사중이라더라(해주)

村青年을誘引하야

하로밤유흥비 삼백륙십여원

경긔도안성군읍내면 석정리(安城郡邑內面石井里)정철모(鄭哲謨)외멧사람은요사이 동군금광면석화리(同郡金光面石花里)정긔관(鄭基寬)(□□)의아들 정봉조(鄭鳳朝)(三○)를 동군읍내장기리(同郡邑內場基里) 영흥관(永興館)이란 료리집에다가 모라너코 오백원을 소비(消費)케 하엿다는데 이제그자세한 내용을듯건데 정철모등 멧사람은 남변료리상을 차려다노코 기생으로 권주가를시키며 정봉조를 취케한후 정철모등이 정봉조를취여가지고 오백원(五百圓)의 채용증서(借用證書)를 바덧스며 그후에도 또다시 도장(圖章)을 어더가지고 정긔관의 소유토디

群山에賭博團

검사국으로압송

충남서천군한산면(忠南舒川郡韓山面)리봉구(李鳳求)(三九)와 옥구군미면둔률리(沃溝郡米面屯栗里)고석용(高碩用)(三□)과 동군개정면 조촌리(同郡開井面助村里)고행금(高幸今)(三九)과 군산부장재동(群山府藏財洞)림종찬(林鍾贊)(三八)등은칠월이십이일부터팔일이일까지련일장재동삼십번디의비인집에서언제던지삼십륙계(三十六計)라는노름을하다가 당디형사에게데포되야 취조를밧은바 검사국으로 압송되얏다더라(군산)

怒甲移乙의毆打

친구에게노하야 참외장사를따려

지난칠일오후삼시경에군산부 개복동(群山府開福洞)골목은일시수라장이되얏는데 동 부내에 사는전두일(全斗日)은참외를팔려고 그곳을갓는데 부내개복동 정봉련(鄭奉天)이라는자가자긔친구와 농을하랴고 참외한개를 가저갓는데 그친구인김수만(金秀萬)은그자리를듯지안코 거칠함으로 거긔에분이나서 애꾸진 참외장사 전두일을 무수히구타한것이리더라(군산)

穀物專門窃盜

검사국에압송

옥구군미면장항리(沃溝郡米面獐項里) 송병호(宋秉浩)(四□)와 동리에사는리재철(李在哲)(三□) 두사람은 공모하야 작년팔월부터 옥구군회현면금광리(沃溝郡澮縣面金光里) 대창농장(大倉農場)에침입하야 벼삼백삼십칠근을절도하얏다가필경군산서(群山署)에 근무하는형사에게데포되야 취됴한결과 검사국으로압송되엿다더라(군산)

忠北線은 또徒步連絡

이번비에가뎔교가또파괴

지난번장마에 중앙뎔도 충북선(忠北線)청주조치원(淸州鳥致院)노힌조천텰교(鳥川鐵橋)가 문허저서 얼마동안도보로 약일마일(一哩)간을련락중이든바지난오일에야 가뎔교(假鐵橋)가 겨우완성되여 그날부터 권선이 개통되엿다함은긔보한바어니와 이번비에 가뎔교가또 문허저서 개통된지불과이삼일에또다시당분간도보련락케되엿다더라(청주)

휘파람

▲선천경찰서에근무하든일인경부보하나는유부녀를빼어가지고도망을하얏다더니 평양까지와서려관에잇다가잡히엇다▲자긔가경부보인것만밋고태연하게 잇섯든 모양이지경부보쯤되야 가지고 유부녀를빼여가지고 그와가티 태도회디려관에서 태연히잇든것을 보면▲정무국장쯤하얏더면 유부녀를 빼서가지고 그자리에서 태연히 잇슬작자가 아닌가 그러나커러나그와가티 태연히잇는자가 형사옴이 잡는다고 잡혀가고호령을못한것을보면▲속으로괴운이 줄엇든것이지

載寧夜學院主催

八月十四日午後八時부터本邑東部禮拜堂에서同學院主催의音樂舞踊大會는豫定과가티지나간 … 午後八時부터江陵面所에서 …

有志의氏名은左와如하다하며 中央印刷所六圓 崔準集五圓 張所二圓 李宗□ 尹卿十 無名氏 張之相 沈□□ …

選한後規則制定委員은各區代表委員十一人에게一任하고오는 …

天道教青年黨 …

年少女歌劇大會를後援하기로 …

運動團、東亞本報兩支局後援下에去二十日부터三日間邑內金元根 …

晋州青年도革新

活動하야會의體面을發揮케할터 …

神經衰弱 레ー벤 絕好良劑

神經衰弱權威藥

岡田、鹽田兩醫學博士推賞證明
北米로벤손博士實驗證明

神經衰弱和精力減退生殖機能障害로
부터이러나는神經衰弱에對하야特效確實
最良劑「레ー벤」은實로可驚할效果를奏한다

主治效能 神經衰弱、히스테리ー、頭痛、眩暈、便秘、逆上、記憶力減退、不眠症、精神不安、生殖不能

東京市京橋區弓町 大阪市安土町堺筋 中南定太郎藥房

藥價 五十錠一圓 二百錠三圓 五百錠十圓

全國各藥店에有함

朝鮮文 神經衰弱性慾不全 化學療法 增田醫學博士著
◆申請하시는대로無代進呈

農家의福音!!
米國製最新式엔게루바루구精米機

世界精米機界覇王

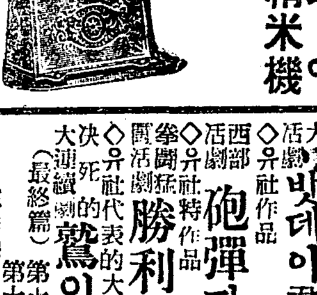

動力界의光明 얌마ー石油發動機

於各博覽會 名譽大賞牌受領

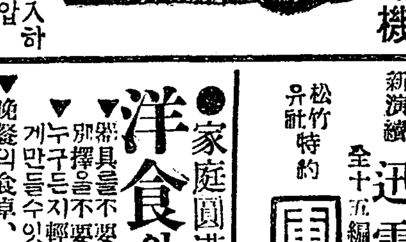

說明書進呈 新聞名을記入하야請求하시압

京畿道各郡特約募集 特約을願하시는분은照會하시압

瓦斯發動機 五馬力以上各種 實價로販賣하오니購買하시는분은照會하시압

曾我商店 京城出張所
京城府太平通貳丁目五十八番地 電話長本局二一六八番 振替口座京城八九七番

當八月七日부터連續最後篇公開
▲米國유社作品▲活劇大會
大活劇 박데이君西部行 全二卷
◇유社作品 西部活劇 砲彈작크 全五卷
◇유社特作品 拳鬪活劇 勝利의榮冠 全五卷
◇유社代表的大作 大連續活劇 決死的鷲의爪 全十五編三十卷中 第十三第十四第十五編六卷上映(最終篇)
(來週豫告)◇유社제일大作 大名畵 惡魔는웃는다 八卷
◇유社代表的超大作 新演續 迅雷列車 全十五編三十卷
松竹特約 유社特約 團成社 電光九五九番

●家庭圓滿經濟至便
洋食의製法
▼器具를不要하고材料의 ▼選擇을不要하고 ▼누구든지輕便하고맛잇게만들수잇다 ▼晩餐의食卓、來客의接待에珍奇하고 經濟되고滋養豐富하고 衛生的이고 로輕便하야 만들수잇는것을 季節에分하야 指導한 二百餘種類를可能的簡易하게
▲最히家庭的인料理法 ▼合! 보ー스▼소ー스▼사라다▼牛肉料理▼鷄肉料理▼鷄卵料理▼魚介料理▼豚肉料理▼野菜料理▼라이스▼果物料理▼菓子飮物 其他洋食에對한一切에 料理를附錄하엿소 讀者는朝鮮日報에보섯다고記入하야葉書로申請하시면代金引換으로送함
前金注文은送料共八十五錢 代金引換은送料共金一圓
東京麻布富士見町六 振替東京四九四八四 正文社

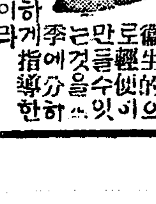

行米豆取引所仲買人 大 仲買店 主任 南宮根英 電話七二○番

八月四日火曜부터二大連續提供
◎米國싸테ー支社超特作 連續冒險活劇 森林女王大會 全十五篇三十一卷 解決篇 自第十一篇至第十五篇拾卷上映
◎米國싸테ー支社 連續冒險活劇 巖窟女王 全十五編卅一卷
觀覽料 階上 六十錢 小人 四十錢 階下 四十錢 小人 三十錢
月活特約 優美館 電光九五番

慶尙北道尙州郡內西面西灣里
金海金氏聯合譜所
全鮮聯合 系統正確 石室藏譜 經費節約

가뎡부인

쪄는듯한삼복에 며느리의큰고심
고기나생선간수하는방법 기타모든음식에대한주의

살림사리하는부인들에게가장어려운때는 여름 한철이다 복중(伏中)에들어서 밥짓고 찬을만들기도 매우 힘드는일이지마는 그것보다도 고기나생선을사다가 조곰만잘못간수하면 곳상하야버리고 밥이남으면 쉬이고 여러가지로

식어머니 의잔말을들으면 치ᄭᅳᆺ할 걱과리할수잇다 그럼으로 여름동안우리생활에 일상식료품을 엇더케 보관하여야 될것을 대강말하고자한다 소고기는 큰덩이일사록 더욱조흐니 표면권데에 붕사(硼砂)(약방에서판다)를색려서 그대로바람이 잘통하는곳에 색기로 무여매여 다러둘것이다 그러케하면 아모리 더운여름이라도 오륙일동안은 조곰도상하지안코 맛도변하지아니할것이다 ᄯᅩ는 모사흔겁으로 큰주머니를지어서 초에다 잠간담것다가 고기를그속에너어서 서늘한곳에다매달어두어도 조흐며 주머니는자조자조쌀어 말려둘것이요 초는번번이새초를 사용할것이다 그리고생선은 가령아츰에사서 저녁반찬을 만들나거든

초와물을 반분식타서모사흐겁을그물에담것다가쯔내여 생선을싸서 서늘한곳에 둘것이다 ᄯᅩ한우리조선일반 가뎡에서 여름에야채를 보관하기 위하야 한가지 긴급히할것은 부억이나 부억뒤ㅅ문밧게 두길혹은 한길쯤 엉웅집히파고 디하실(地下室)을만들것이니 무,배추,호박 가지,참외,외이등여러가지 야채를 거긔더허두면 언제던지 밧해서

새로나온 것과가티싱싱할것이다 ᄯᅩ밥을오래두어도 쉬어지안케 하는법은 남은그릇에 밥을할을 피여담고 베보를습한데겹처 밥그릇을덥허두면 베보가밥에잇는 수분을 흡수하는고로하로밤 하로낫은 넉넉히새로지은밥과가티 물긔하나 몰지안을것이다 조선가뎡에서는 매개밥을한사람식 그릇그릇이 담어먹게함으로 먹다남은것을 모하두면 먹을때에 수갑에서무든침이발효(醱酵)하야 곳쉬이는것인즉 여름에는좋이나 양푼이나 양자긔에 한데담어서 제각기주걱으로 저먹을만큼 반담어 먹게할것이다

더위못는새방법
금년에는늣더위가심할모양 엇더케하면서원히생활할가

금년에는 늣더위가더심한듯 합니다립추(立秋)가지난요사이에 오히려더더웁습니다돈잇는사람은 서늘한곳을 차저피서를하고 혹은집에선풍긔(旋風器)를노코 신선가튼 생활을하는이도잇즉로히더운고생을맛보지못할터이올시다 그러나 그런사람은별문데로하고 무산자(無産者)된 우리들에게

돈드리지 아니하고얼마큼더위를이줄만한묘책이업는지 깁히연구할바이올시다직업에충실하야 더위도이저버리고 자긔의하는일에 열중하는사람은 그일을하는동안은 더운지 치운지를생각지못하지마는피곤을풀랴며 하든일을 마친후에몸을씻고 평안히누어쉬이는서늘한맛이야 말로진실로신선왕사』니『삼반』이니 하고피서다를 차저가는사람들이감히맛보지못할신원함을엇는것이올시다 여름에는

자연생활(自然生活)로 도리가벌거벗고사는세음으로녀자들은 적삼과치마를 버서바리고 잘막한속옷에억개를 달어입고 몰수건을 등에메이고 바람이 잘드러오는방이나 마루에 두러누어서낫잠을자는것도극히더운때에서원케하는한방법이라하겟습니다 마는이것은 동방례의지국(東方禮儀之國)이라일컷는우리조선형편으로는아즉각가뎡에서 행하기어려운일이 될뿐아니라 행한다하여도 소극뎍청량법에더지나지못하는것이올시다중국에서는 죽부인(竹婦人)이라는패가잇서서 구렁이를잡어 이를쌔이고그것을 자루속에 너허씨고잔다합니다이러케무섭고맘직한일은

보통사람 으로는할수업는일인즉 더말할것도 업거니와 ᄯᅳ거운녀름에더위를잇고충분한로동을할수잇는방법을둑한가지 뿐이라하겟습니다(계속)

金剛禮讚 (七)
白雲香徒

兜率庵

◇몰아와松羅洞으로들어서면 나무는더욱 쌔쌔하나 시내는가지룩줄어감을 에는놀이 몬키는데 도잇습니다 겨움걸음 ᄭᅢ장스러워지는길이 마츰네 사람을코닷는비탈에 매달고맙니다 가면서 일홈붑으는 그윽한새의『오죽갓부겟느냐』하는듯한 다정한조잘거림ᄯᅩ 쇠니지아니하는덕에 숨만헐덕이지 가슴ᄭᅡ지는 답답하지아니합니다

◇그러나金剛니山이오山은올올것이라하면 이에ᄭᅡ지洞府로들어다니기만한것은入山은될지언녕 登山이랄수는업습니다 발과한가지 무릅과니마가다 흙에닷는대로 발과한가지 궁둥니와손을다ᄯᅢ에부처야하는蹈軍嶺오름이아말로金剛登山의第一着이라할것입니다 쳣Ⅲ仕의된 行公이기는하지마는 그저 올다가는것아니라 한발사국마다 다만이山올으는中에서만어들수잇는웅심한갈비탕을 연해 마시는것이기ᄯᅢ문에왜 건들만합니다

◇얼는딸하면『되불재』를스우남은니어서 곧두세워논것이 蹈軍嶺의길입니다 나무ㅅ가지가 손잡이가 되어 조곰조곰식 우리의立脚地를뉴허줍니다 그러나 낭ᄯᅥ러지가튼것이 잇지아니함으로밋그러는져지언뎡 ᄯᅥ러질걱정은 업슴으로 착은착은하게만하면 도로혀이길이金剛山에서가장安全한길이라고할수도잇습니다

◇흙덕나리는흙에반드러워진地上의 흙덩굴은 길막은밤만녁여 가슴을선ᄯᅳᆺ선ᄯᅳᆺ 하야가면서 이러한險路만六七里、水簾洞에서合十餘里를올으면비로소나서는平地에兜率庵이란작은庵子가잇습니다 물이라도먹이고 괴로운사람을쉬이 게라도하는意味만으로도 이집이하나꼭잇서야 할듯하지마는 이곡대기에 이집니잇고 이집이米糧을 날러다먹다니 과연佛力아니고는 될수업스리란생각이 남니다 (昨年山火에이庵이燒失되엇다함니다)

◇庵에서南으로나아가면水簾洞에서올려다보든玉筍부덕이의頂上이됨니다 그우에서서 圖畫가호므더진水石과禪味가서려잇는林巒을나려다보만하야도이미여긔ᄭᅡ지애쓰고올은갑슨넉넉히됨니다 四時百景의 어느구경이범연할것은 아니지오마는 특별히 녀름가튼ᄯᅢ에 ᄯᅢ들동의로흡리고올라와서 여긔만 썩나서면물초된옷도 채벗지아니하고 ᄯᅥᆷ씻슬手巾도미처쓰내지아니하야서水簾처긴흔속으로서는지막하게뿜는매암이한소리가山뎁이가는凉風을부러보내어어느듯니마와저드랑이를 다 보송보송하게하고 몸과마음을금세 淸凉世界에젓시어주는맛이란 에구 말할수업습니다(寫眞은兜率庵)

담배불로 화재 (계속) 나하고모괴장을 떠들고 드려와 권연(卷煙)을피여주엇다는데권연부터든 석냥불이 모괴장에부터것잡을사이업시부터서공천의 복동에 연소되야 약이십여원어치를소실하얏다더라(안성)

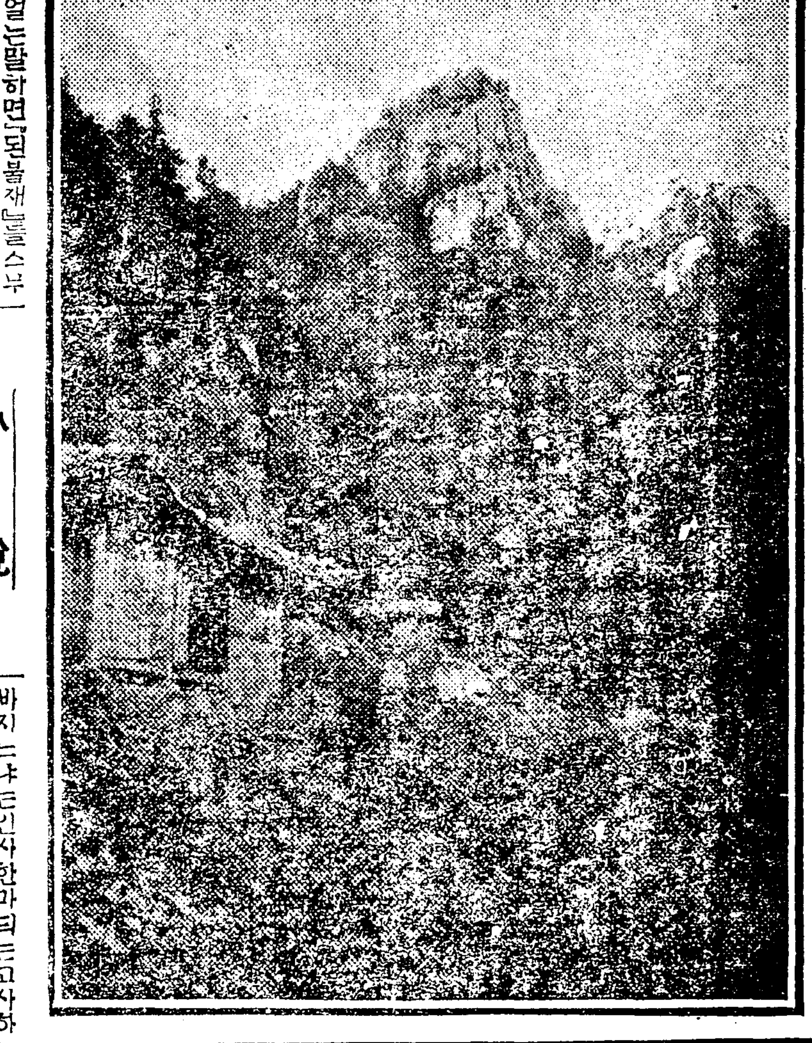

조선일보대리부삼층에 만당한숙녀제씨
십일아츰부터열린수예강습

조선일보사주최데일회가뎡수예강습회(第一回家庭手藝講習會)는예뎡과가티십일오컨구시부터시내견지동일뎡목조선일보대리부삼층에서 개최되얏다 오컨구시라하면서울아츰으로는상당히일늠에도불고하고오컨여덜시경부터회원이모히기시작하야뎡각인오컨구시에는 약사십명의 회원전부가참집하얏섯다 그러나첫날임으로 여러가지준비관계가잇서서 오컨열시반에야본사상무리사안재홍(常務理事安在鴻)씨의 개회사와 강사소개로개회한후간단한다과의향응이 잇고뒤를이어 자수의강습을시작하얏는데참가한회원의수효로든지 신분과지식뎡도로보던지 이와류사한회합층에는견예보기렵어든조흔성젹을이두엇더라(사진은강습광경)

녀자고보동창회
십오일오후모교에서

시내경성녀자고등보통학교(京城女子高等普通學校)에서는년례에 의하야오는십오일 오컨십일시부터 그학교 대강당안에서 졸업생 동창회를 열터이라는데 먼저 회무처리가잇겟고 다음으로 여러가지 자미잇는음악과여흥이 잇슬터이며 마즈막으로는 그리운 넷날의긔억을 다시새롭게하기위하야 붉은빗,흰빗,두가지로편을갈너서『쌔스켓뽈』을하기로하엿고회비는오십전이라고

담배불로火災

지난이일오후구시경에 안성군 이죽면 죽산리(安城郡二竹面竹山里)기생권옥향(妓生權玉香)의집에서는 모괴장에불이부터 일시대소란을 이르키엿다는데 그자세한 내용을 드른즉 권옥향은몸이 피곤하야 늣도록잠이깁히 들엇는데 그이웃집 하성복(河性卜)의 안해김계임(金桂姙)(三〇)이 가와서 무슨잠을 이ᄯᅢᄭᅡ지자느

여름과학
청량음료의효력 (六)

청량음료(淸凉飮料)는다만녀름에라는목을축이시고 이마에 흐르는땀을잠간동안것게하야돈주고 사오는물에 지나지못하는것으로 생각하는사람이만타 미국『와싱톤』주의 화학국장(化學局長)으로잇는『알스바ㅡ그』박사는 여러해동안자긔가실험한결과 다음과가티 발표하엿습니다

○ 여덜『온스』의청량수(淸凉水)의영양가(營養價)는계란한개 우유네『온스』 감자가두세『온스』도마도 사분의삼『폰드』를 당할만하다 하엿고그소화력(消化力)은 참으로리상뎍 이라하엿습니다

○ 청량음료에 든당분(糖分)은 전화당(轉化糖)이니당류중에가장자양이만습니다 그리고 향료(香料)는소화력을강하게하는작용을함니다

○ 근래에 특별히 아메리가병원에서는『소ㅡ다』수(水)와 『진자에ㅣㄹ』이 병의경중을뭇지안코여러가지환자들의음료가된다는것도이상한일이아닌줄압니다

小說 웃고십건우서라!(一〇)
周相作

六의二

『누가 그런말인가?열달동안배에서 나으다면 얼마나고생인데요』

봉선이는 남편의 눈치를한참바라보다가 이런변명 혼자하는변명을하면 남편은

『쓸데업는 소리다 듯기실혀이세상엔 돈만잇스면 자식색기는업서도 살겟드라』하며컴컴탱정한소리를하는게 례사이엿다 그럴뒤일수록 봉선이의 마음은현청대고 뒤숭숭하얏다

사실 그ᄯᅢ의 영준이로서는피ㅅ덩어리가튼 자식한아씀 일헛다고 그다지 놀랄일이아니엿다 그는고사하고 봉선의눈이 어데가서박이고 코가어ᄯᅥ케 생기고입이 어데부럿는지 거듭 ᄯᅥ보아도 보이지를안는듯 십헛다

언젠지 봉선이가 웃목에안저서 머리를 빗다가

『에그머리가 아직도이러케싸지네』하며 참빗에엉크러부튼머리카락을 썝아들고 놀란듯이아양스럽게 남편을 처어다보니까영준이는 신문을 무릅우에노코얼싸진 사람처럼 멀거니마조바라다보다가

『이왕쌔진 머리를어쒸란말이야? 머리커냥.....지금남.....」하며 ᄯᅩ다시 신문을펴드니면뒤에 ……

『그래 남의머리가묵사발이되어두관계찬단말이지? 어듸두고봅시다』하며 혼자거울을드려다보앗다

처음에 봉선이는 그것이무엇인지는 자세히 모르나매일신문이오기가 무섭게 먼저바다들고자미잇는 소설이나 언문괴사는한줄도 낡어보지안코 그것만드려다보며 병정들과『폭탄』『포도』이니『폭탄』이니 부처느니 하는소리를하고 어ᄯᅥᆫᄯᅢ는 실성한사람 처럼 무릅을 쳐가며 『되엇네 한잔먹세』 하기도 하고 ᄯᅩ어ᄯᅥᆫ 낫은 풀이싸저서 초저녁부터 입울을 뒤어쓰고 눕기도하기ᄯᅢ문에 그것이 인컨미두시세를보는표라는것을겨우알게되엿다 그러나무릅을 치는날니열흘에한번이면 풀이 싸저안저서 ᄶᅡ증을내는날이 닷새는되고남어지닷새는 집을비이게 되는것도 큰걱정이지만 이전가트면눈섭하나만싸저도 금시로 다시박아줄늣이 유난을 씨는사람이해산후에 머리가 그러케쌔커야 싸지느냐는인사한마되는고사하고 지금커럼핀잔만 주는것을보매 미두(米豆)란 사람을잡는다더니 이러케두심할수 잇스랴? 그나그뿐인가 미누시세표에 봉선이의얼굴이박혓슬리는만무한노릇이언만 아모리 골독히단장을한날이라도 별로 정답게거들ᄯᅥ보아주는날이 첨점 줄어갈뿐이다

『그망한년의『미두』! 언제든지그『미두』로큰코다치지!』

이런소리가 봉선의입에서 나오니만치『미두』가봉선이에게는 적지안히 성가신 시앗이엇섯다 이모양으로 ᄯᅩ한날작이나 지나서 실올장안은쑛노리로 한모퉁이 ᄯᅥ나갈듯이 ᄲᅡ단을칠ᄯᅢ이엇다 영준이가 인컨간지사흘재되든날낫에드러오더니

『오래간만에 우리힘노리나나갈ᄭᅡ』하며 어서치장을차리라고한다 봉선이는작년여름에 남편을차저서 신흥사에나갓다가 드러온뒤노는 칠이라면 엇전지마음에ᄯᅳᆨ하고 더군다나 그낫새벽에 쏘꿈!남편의 사십구재를지낸다고 법당에서 놀라든꿈이머리에ᄯᅥ올라올ᄯᅢ는 가슴이 덜석나려안는것가를ᄯᅢ도만엇다그래서 쏫구경을 시켜줄러이거든 래일낫에 우이동의 벗쏫구경이나시켜달라하고 앙탈을 하야보앗스나 먼저나가서 기다리는패가잇다기도하며 어머니도 가티가는바람에 련화ᄭᅡ지 불러가지고ᄯᅥ라나섯다

健康하게育하시오

白波에뛰노는小兒는 健康의天使요……慈母를代하야成長을助하는哺乳料는라구도ㅡ겐

家庭에常備하야愛用하시오 朝夕의保健飮料 來客의接待에

決코腐敗치안는粉末純乳

ラクトーゲン (라구도ㅡ겐)

理想的保健榮養料

定價 大罐 六圓二十錢 中罐 二圓二十錢 小罐 一圓二十錢

全國有名藥店食料品店에有함

乾卯食料品株式會社 本店 大阪市東區伏見町二丁目 支店 東京市丸ノ内ビルヂング

粉末ミルク (밀크) グラキソ (구라기소)

グラキソ 쀠이다민의多量을含하며 乳母의不足을完全케補함

見本及說明書進呈

더위에不腐하나安心하시오그것은 구라기소 グラキソ

더위를不怕하는튼튼한兒孩들그것은 グラキソ 구라기소 의常用

諸業販賣株式會社

公債高價買入

電話月賦販賣並勸業債劵買入 鍾路四丁目五十番地宗廟越便 電話商會 主 楊化謙 電話光化門一四五〇番

萬年筆 High class Fountain Pen 하이크라스 萬年筆으로

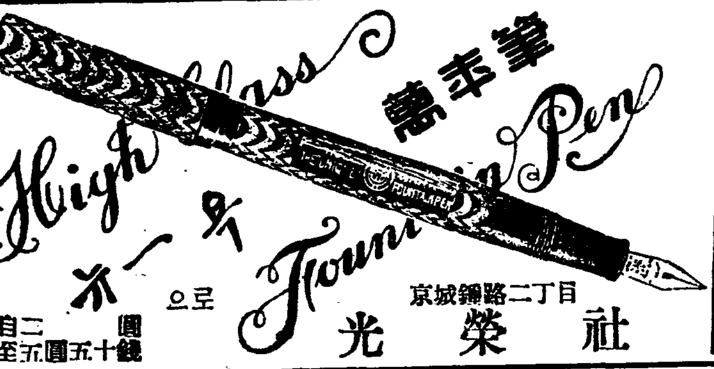

定價 自二圓至五圓五十錢

京城鍾路二丁目 光榮社

進呈 家庭用理髮機 (切味保險附)

大特價 九種一組 (甲三圓五十錢 乙三圓)

面刀其他附屬八品

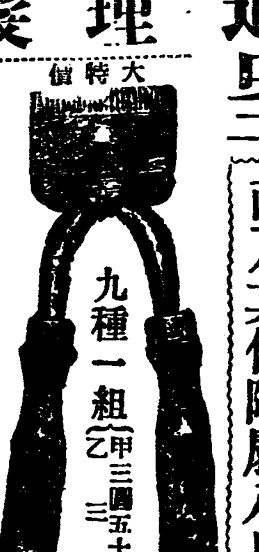

右一組의使用者는當日히需用家諸氏에게勸告하나이다

理髮器具直輸入商 京城鍾路壹丁目 明治商會

一特約店은集都市各處見本과說明書는無代進呈 江湖僉位에 一層愛用하시기를伏望

五大特色 純白良品 價格低廉 衣服不傷 害毒別無 溶解無慮

都賣價 一缶(廿五斤) 參圓廿錢

우리손으로改良되온 金剛양재물

金剛曹達 金剛漂白粉 製造販元賣

(注意) 近日轉聞에依한즉本商會를憑藉하고極히不良한僞造品을各處에行賣云하오니商標를注意하시압

本商會販賣員은崔明洙、金漢泰、僕宗守

京城寬勳洞一四二 金剛商會 振替京城九三八〇番

自宅職業

專賣特許 近男女自 宅出來製 品永久買 受道具貸

熟練하면每日三圓外지得함說明 見本無代進呈特約取次店大募集

大阪九條中通四 友榮商會 電話西二一七七

高等補修學院을擴張改組한 上海三一公學 男女學生募集

初級中學 一年級新生二班百人 二年級新生一班五十人

高級中學(中美大學豫科) 各級補缺若干人

報名九月十日限 考試九月十一日十二日 開學九月十五日

三一公學校長法學博士文學士 金奎楠啓

通信處 上海法租界貝勒路吉平里二十一號

簡章說明書 隨求隨送

品質第一의 クラブ歯磨 (구라부 치약)

品質優良 相互宣傳大賣出

景品進呈

賣出期間 七月一日부터來九十日間

賣出區域 朝鮮及滿洲一帶에亘함

구라부齒刷子의廣告標紙가걸리어잇는化粧品店、荒貨房、雜貨店、藥房에서買求하야주시옵소서

齒牙에第一理想的인 구라부齒刷子 A一號又는二號한개를사시면

齒牙에第一조흔 구라부齒磨 한봉지식을

謹呈 합니다

구라부化粧品 가데이石鹼本店 中山太陽堂

理想的刷子 クラブ歯刷子 (구라부 치솔) 一本

權利主張으로 長城青年會紛糾
執行委員은同盟總辭任 附屬少年義勇團도總脫退

全南長城郡長城面聖山里에잇는長城青年會執行委員은去四日午後十一時三十分에突然히同盟總辭任을斷行하엿다는대其內容을探聞한바에依하면同會憲章에는議事會는總會를代表하고執行委員會는總會와議事會를代表한다는文句下에執行委員會의決議事項은一一히議事會의承認을受하여야한다는權利主張에執行委員會에『委員長의代表行動은同意를受한後가아니면本會에서는決코責任을負치아니한다』는條項에依하야執行委員會의權利를不知中拋棄하는同時에委員會는議事會의承認을受할絕對義務가有한줄로誤解하고于今承認을受하여오든바去月十九日에는旣報한바와如한河川敷地貸付의件과細則制定의件과本年度豫算案을決議하야議事會에送付하엿더니急을要할事件임에도不拘하고本月四日에야비로소回附를受하야緊急委員會를열고承認錄을見한즉執行委員會의送付한決議事項을訂正하엿스며衆하야議事會議決로 豫算表를 新히制定하야回附한데對하야委員會는極度로憤慨하야場內의空氣는가장緊張되야結局憲章을再査하느니至今까지憲章을誤解하엿다느니議事會가沒常識한決議인가承認인가라느니執行委員會의失實이라느니一時險惡한空氣中에激論하다가此는總會에報告하자는條件附로總辭任을하기로決定하야總辭任書를提出하엿스며同四日에突然히同會少年事業部에外組織된少年義勇團이同盟脫退를또斷行하엿다는대其仔細한內容을 듯건대 青年會事業部에提議하야少年軍을爲하야同情金을二百圓假量募集하는同時에被服費로一百七十餘圓을支出케하여달나는바를前記議事會는同情金二百圓은歲入으로收入하기로決定하고支出에對하야는被服費는削除하고別紙로決定文을交附하얏는대內容은二百圓收入이되면彼時支出할수잇다는好感을살려하는辯明的議事錄에純潔無垢한少年軍은憤慨하야青年會가다만權利會인지! 少年을爲하야는少毫도血誠이有한同情은無하고도리혀監督이니 指導니 만主張하면서少年名義를가지고同情金을得하야被服을사입는것을制裁한다는그權利는어데잇스며勿論青年會가組織하엿다면被服費를同情金이無하드래도支出하는것이當然한데도리혀削除함은不可한일이라하야全部가脫退하고新히少年團體를組織하자하야逐히總脫退書를同青年會에提出하고更히獨立的自由組織을講究하는中이라더라(長城)

順天電燈點火 지난一日부터

全南順天에는아즉電燈을架設치못한봐 一大遺憾으로생각하든바今般에日本谷哲之助外十名이順天電氣株式會社를創立하고總株金二十二萬圓에第一回拂込五萬五千圓과供金二萬圓合七萬五千圓의金額으로順天東外里七百五番地에電氣會社를新建築하고本月一日부터電燈을點火하야全市街가不夜城이되엿다더라(順天)

城津 市民大會
大築港期成會組織

陸에咸鏡線의貫通과海에關門海港의航路와敦賀航路와新航路를有하야바야흐로咸北無盡藏의石炭과江邊의木材며니西伯利亞와滿洲曠野의農産物等集散의要衝에當하려는咸北의三大港灣에는갑작이白熱的爭覇戰이이러난것이事實이다北으로는淸津岬이風浪을맛고東南으로는青鶴半島가風景을도도아잡으로咸北唯一의良灣을안은城津은數年前부터着工한築港이거에竣工하려하는이즈음지난三十日下午八時城津座에서城津市民大會를開하고城津大築港期成會를組織한後左와如히決議文을作成하야一方總督當局에陳情을하기로決定되엿스며一般事務는實行委員을選定하야執行하기로하고經費負擔方法은實行委員에게一任하기로되엿다더라

決議文

城津大築港의實現을要望하야此의貫徹을期함(城津)

珍島體育會創立

珍島에서는體育機關이絕無한狀態임을遺憾으로생각하던바去五日下午一時부터有志數三人의發起로珍島公立普通學校構內에會合하야韓永教氏의司會下에珍島體育會創立總會를開催하고會則을通過한後任員選擧에移한바當選된氏名은如左하며同下午七時頃에散會하엿더라

會長 朴鍾桂 副會長 韓永教 幹事 金奉文 (珍島)

星州青年總會

既報=星州青年會에서는去七月三十一日午後二時에當地青年會館에서臨時總會를開催하고議長徐丙赫氏司會下에左記各項을決議하고義捐金回收方法에對하야募集員李德鳳君을選擧하고同六時에閉會하엿다더라(星州)

◇決議事項

一、經過報告

二、會館移築及賣却의件

三、義捐金募集員選定의件

四、其他提議事項은本郡邑前河川整理事는當局에其善後策을交涉하기로하되其交涉方法은任員會에一任함

兩青年會合同

間島局子街小營子河北洞에잇는青年親睦會와同龍興洞에잇는維進青年會에서는同兩幹部의周旋으로聯合하게되야去月二十七日에臨時總會를열고滿場一致로可決되야從來의會名을고처共進青年會로改定되얏다는데被選된任員의氏名은如左하다더라

會長李南極 副會長朴睿植 總務張東奎 財務朴尙云 檢査張井八 書記朴重圓 議事長張元俊 教育部長林薰實 業部長李春三 社交部長孫熙普 運動部長金秉道 (間島)

甲子青年會 第七回委員會

全南綾州甲子青年會에서는지난七日에第七回委員會를該會館內에서開催한바臨時議長曹景叙氏司會下에常務委員曺道奇氏의決算報告가잇슨후水災救濟同情金收金處理方式을여러가지로討議한結果委員을曹景叙 朱熙淳兩氏를選擧하야收金及處理의一切責任을一任하기로可決하고智育部委員補缺選擧는林吉采氏가被選되고留學生講演會는來十五日에開催하기로한바演題는各自演士의意識에付하고此에對한準備는智育部에一任하기로決議가잇고其他事項에들어가서議長曹景叙氏는말하되委員으로會議席에二三次나無故不參한委員을勸告辭任을식히자하매智育部委員丁龍會氏는過失의責任이우리委員全部에잇스니來九日臨時總會時에委員全部가引責辭任을하자고決議하고同午後六時에閉會하얏다더라(綾州)

兩郡에서 東校寄金好績

北間島의우리同胞의손으로經營中인東興中學校에서는維持難으로因하야內地同胞에게寄付金을募集하는中同校學監鄭機鎭氏는去五月三十日에襄陽郡에到着하야七月二十五日外지近二箇月間을襄陽과麟蹄等地方을巡回하면서寄付金을募集하엿는데襄陽에서七百三十七圓과麟蹄에서百三十三圓의有志의뜨거운同情이잇섯다더라(襄陽)

南浦府立病院 工事入札은八月에

既報=鎭南浦府立病院의新築은月見町十一番地元英國領事館跡地에建築見積額八萬三千五百圓으로敷地三千坪建物五百坪中患者室二十室傳染病室十三室을建築하기로되엿는바該建築工事의入札을今月中에執行하야落札과共히곳工事에着手될터이라더라(鎭南浦)

青松青年委員會

青松青年會執行委員會를去五日午後七時頃에同會館內에서開催하고左記事項을決議한後同十時頃에散會하얏다더라

一、會歌懸賞募集의件

一、英陽과庭球競技의件 (青松)

楊平青年會員諸君에게

投稿歡迎 十四字 五十行以內 住所氏名明記 (啄木鳥)

◇諸君이여! 諸君에게뭇고자한다 諸君이青年會를組織한根本動機가那邊에在한가? 一般民衆의幸福을增進하고文化를向上식힌다는時代要求의正當한運動인가 아모意識과自覺이업는一時的好奇心의發露된盲目的行動인가 萬一아모自覺과意識이업는一時的好奇心의衝動이라하면다시를을餘地가업다마는一般社會의民風을改善하며 文化向上을目標로한意志的運動自覺的運動이라면諸君의過去行動에對하야看過할수업다 諸君이青年會를創立한지가三個星霜이란歲月을經過한今日에何等의事業을經營하엿는가

◇안만아니라圓滿한會合이一次나有하엿는가 은제는總會를開催하느니 은제는臨時會를여느니夢者의讒謗이와가티떠드럿스나追後로드르면何等의結果가업섯다한다 더욱奇怪한것은日前人이合同하야會를維持하라는者等의所謂術策이可憎하고鄙陋하다 심지어이런말가지잇다

◇青年會를維持하라면鄭守을會長으로함이 會長을幹事로하는者는京城社會에서뭇치여서官立青年會이나는批評만이들엇다 筆者는會員은아니지마는楊平社會를爲하야慙愧한 뜻김을禁할수업섯다 如斯한에不拘하고有名無實한虛僞의看板을가지고나는青年會員이로라는大膽한冒辭를吐하는諸君의面目이너무도可憎하다 諸君이여 諸君의精神은麻痺되엿다

◇아니青年會란그自體의使命이무엇인지모르는듯하다 이것은筆者의冒論보다도諸君의過去事實이昭然히證明하는바이다 諸君은青年運動者라함보다官僚崇拜者라함이正當한批評일것이다 이가튼鄙陋한思想의所有者인諸君을도로혀神聖한青年運動을한다는것은奇怪千萬한일이다 그런한鄙陋한精神으로는到底히維持가된다하면一般民衆에게利益은팔治을하고害毒이不少하다고筆者는斷言하고십다

◇諸君이여覺醒하라返省하라 그러면社會를改造하라면自身부터改造하라는말과가티諸君은楊平青年會를維持코자하거던爲先諸君의思想부터根本的으로改造하라 그리하야時代가要求하는神聖한青年會란看板을가진이의看板으로하야楊平社會는큰羞恥이다害毒이다

◇筆者는남의是非를조와하고批評을일삼는好事者는아니다 筆者亦是楊平青年의一分子로楊平社會를爲한다는見地下에서두어마듸衷曲을吐하야諸君의自覺과返省을促하야楊平青年會란것이將次楊平을改造시키는維一한青年團體가되기를希望하고筆을投한다(楊平K生)

南浦에열린 普專音樂盛況
拍手喝采裡에同情還至

既報=京城普成專門學校演藝部主催時代、東亞、朝鮮三新聞鎭南浦支局後援의音樂演奏大會는豫定과가티지난八日午後九時부터鎭南浦府碑石里天道教會堂에서열니엿는데定刻에本報鎭南浦支局長呂基周氏로부터主催側과後援側을代表한簡單한開會辭가잇슨後프로크람을따라曲頭로絃樂合奏를始하야十四種의東西名曲은一般聽衆에만흔깃봄을주엇스며特히車在鎰君의獨唱과李壯薰君의『센쓰』外에尹昌三錢의風琴獨奏와崔信明趙聖德金德行孔敬三諸錢의同情『멜노듸』와합창『코러쓰』와『루엣』은아름다운美에心醉케하엿다 一般聽衆은熱狂한拍手喝采裡에서同十一時頃에閉會하니當夜同情金을義捐한人士의氏名은左記와如하다더라

金鎭順 李顯柱 李基周 林炳七各一圓五十錢 魯顯八一圓 金始榮 朝鮮日報支局各三圓(鎭南浦)

慘禍의同胞를爲하야

谷城에도 水救會組織 本報支局發起로

全南谷城郡에서는지난七日에本報谷城支局發起로各團體代表가翌日午前十時에本報支局內에集合하야水害救濟會를組織하고執行委員을選定한바氏名은如左하다더라(谷城)

谷城青年會丁柱泰 金永泰 梧枝親以會安炳善 崔容範 谷城三省團丁來眠 本報谷城支局一同

利原救濟會는 當局不許로解散

咸南利原郡에서는客月中時代東亞朝鮮三支局과青年聯合會留學生學友會天道教安息教長老教의諸團體發起로利原水災救濟會를組織하고警察에交涉하라하엿스나以來警察署長이不在中임으로그許可를밧지못하고잇다가去六日歸署함을機하야前記主催者되는이들이警察署長을會見하고其許可를請하엿스나署長은各郡에서救濟金을募集하는中에民間에서또다시募集한다함은經濟의困境에處하여잇는民衆에게넘어도過多한負擔이니와그만두는것이조켓다는口實로씨不許가되엿슴으로主催者側과一般은매우遺憾으로生覺한다더라(利原)

鐵山에서 講演과演劇 同情金이多額

既報=去六、七兩日間鐵山邑禮拜堂內庭에서鐵山留學生會及在京鐵山學生親睦會의主催로水害救濟講演及演劇聯合大會를開催하고金益錫氏의司會下에金尙澹君은『우리의現在와青年의覺悟』란問題로史敏郁君은『片觀的으로考察한우리의活路』란問題로金益錫君은『生存競爭界에立하야』란題로朴日峯君은『悲慘한우리의現狀』이란問題로各各熱辯을吐하고그다음에서『犧牲의마당』『紳士의家庭』『사랑과죽엄』『여러사람을살니려고』란數種의喜悲劇을上演하야大盛況裡에同十二時頃에散會하엿는데當席에서와外에서가든同情金이잇섯다더라

鄭潤玉十圓 曹禮連 長興合各五圓 史秉哲 金洛瑜 金明煥

光陽에서는 一方으로同情募集 一方으로講演開催

全南光陽에잇는各新聞支局에서組織한水害救濟會에서第四隊로出動한常務執行委員中朴準鴻金榮斗兩氏의二回募集한金額과同情人士의氏名은如左하다하며

多鴨面貢洞晏一圓 津月面月吉里鄭淳錫二十圓 孔錫根三圓 徐相汶一圓 金泓鎰一圓 島沙里金萬壽三十圓 梁在益 秋朴允玉 尹奎煥各一圓 炳奎各一圓 島沙里振興會二圓 計金六十二圓 累計一百十二圓也

同會主催와一光青年會의後援으로水害救濟演說會를去五日午後九時一光青年會館에서開催하고順天乙丑水害救濟會常務執行委員鄭淳錫氏의水害慘狀報告와光陽水害救濟會常務執行委員朴準鴻 金榮斗兩氏는青年 勞農會에서團結하야水災에싸진同胞를人類愛로써救하자는意味깁흔演說은大盛況裡에서感想을만히주고閉會하얏는데多鴨 津月兩面에서들러온同情金이百餘圓에達하얏다더라(光陽)

尙州는 警察交涉에努力

尙州青年會의發起로九團體를網羅하야去七日午後四時青年會館內에서水害救濟에對한善後策을討議한結果一方으로는幾日同情金도求하고一方으로는各個人의自動的寄附를請求하기로하고各團體의任員及會員들은매우努力한結果여러方面으로成績이良好할줄로豫想하든바警察署에서는各人에게同情金은絕對로請求치못하게하며衆하야素人劇도各團體가모히여한다는것은不可함은아니라入場券을强賣치못하게할터인데今番水害救濟를하라면郡面과協力하야하되收入額은全部日本人救濟會側으로보내라함으로同七日에青年會館에모히여協議한結果警察當局의諒解를엇고力方今交涉에盡力하는中이라더라(尙州)

德積面의救濟會

仁川近海의孤島인富川郡德積面에서는水害罹災同胞救濟會를發起하야該面面長金世楨氏以下面職員一同이總出動하야各洞里를巡廻하며同情金을募集하얏는바洞里別과募集額은如左하더라

▲面職員一同 六圓五十錢 ▲西浦里 六十二圓四十六錢 ▲鎭里 五十五圓五十錢 ▲蘇爺里 二十九圓 ▲北里 二十四圓 計百七十七圓四十六錢(仁川)

茂長救濟講演 同情金收集은禁止

全北高敞郡茂長留學生會에서는水害罹災同胞를救濟키爲하야去七日當地青年會館內에서講演會를開催한다함은旣報하얏거니와諸般形便에依하야時日은八月三日로場所는當地公立普校로變更하야開催되야酷炎도不拘하고大盛況을이루엇는바當局에서捐金은주지도못하고밧지도못하게하야同情金은조금도收集되지못하엿다더라(高敞)

咸平救濟會組織

全南咸平에서는去五日午後四時에當地青年會館에서青年會思想同盟勞農大會時代日報支局朝鮮日報支局各代表가集合하야水災救濟會를組織하고左와如히會則制定과委員選擧를하고同六時에無事閉會하얏다는데地方人士는滿腔의熱情으로早速히入會하기를希望한다더라(咸平)

◇會則(略)

◇委員 張丁鉉 李洸 李發 李成祜 李鉉 牟順基 申鉉麒

新上의自發義捐

咸南新上에서는今般水災同胞를同情키爲하야多數有志의自發的으로義捐한金額과氏名은다음과갓다더라

新上精米所 三角會社各六圓 李聖八三圓 李鉉台 楊泰圓 宋泰周 協共商店 金心煥 東元商店 金鳳淑 永和成 新上釀酒所 朴宗烈 三益商會各二圓 木屋健太一圓五十錢 朴宗讓 韓昌周 鄭始厚 徐成燮 文化洋服店 朴蓮培 李明俊 嚴貞淑 表能詠 徐鳳周 金光錬 徐容燮 金正元 李鳳翰 東興德 宇培信 池田民助 崔石根 裵廷奎 元會彝 新上旅館 朴仁寬 李柱夏 孫嗣裘 金鼎淅 李成實 李道永 韓炳浩 仁和 李鉉洙 永興泰 李承範 劉正均各一圓 韓容復八十錢 韓承竣 黃東淵 池龍在 趙大漣 吳麟煥 李泰淳 尹爾俊 車國璽 李根培 弓秉德 李相元 禹秉墉 吳斗益 崔一洋服店各五十錢 金燮九六 趙明齊 李仕燮 吳成 律金鳳鍵 金德淳各三十錢 金斗煥 蔡興魯 表三龍 金剛旅館 韓守衡 朴明瑀各二十錢 新浦里六圓(新上)

◇孔德里에온것

市外孔德里新興青年會에온義捐金品은如左하다더라

桃園洞一六朴泰根白米一俵現金三圓 鄭平社白米一俵 天然洞十友會白飯及외지二百人分 阿大門通古物商一同白米一俵 太華教白飯及외지一百五十人分 阿峴어린이社벙三百個 間島日報京城支局벙一百五十個 朝鮮饅饅救濟會麵神丸二十包 唐珠洞有志一同白米一俵외지一百五十個

夏期와運動

中部朝鮮 少年庭球大會

平澤少年會主催와東亞及本社平澤支局後援으로第二回優勝旗爭奪中部朝鮮少年庭球大會를來十六日午前九時부터平澤公普校코ー트에서연다는데主催側少年會에서는諸般準備에奔忙中이라하며今番大會에參加할選手資格은從來身丈制限을廢止하고年齡制限으로二十一歲外지의選手이면參加할수잇다하며事情上一一히通知못한곳에는團體或은個人組도만히參加하기를바라며參加金은一組四十錢이라다(平澤)

原州庭球大會 優勝은體育團

江原道原州體育會主催우리俱樂部及本社原州支局後援으로八月一日午後二時부터原州青年會코ー트에서原州庭球大會를開한바優勝은原州體育團에歸하얏더라(原州)

楊平庭球大會

楊平郡邑內楊平庭球會主催本報楊平支局後援으로來三十日三十一日兩日間庭球大會를楊平公普校庭에서열터인데楊州에서는初有의盛事일것이며申請은二十日外지이며一團四組로參加金은四圓이더라(楊)

東朝鮮蹴球大會

江原道原州體育會主催로우리俱樂部及本社原州支局後援으로八月三日午前十一時부터原州青年會球場에서蹴球大會를開催한바優勝의月桂冠은原州青年에歸하얏더라(原州)

全長城個人庭球

八月二日全長城個人庭球大會를月呼庭球會코ー트에서開한바參加選手는十三組에達하얏는데優勝은崔海晟吉田組이더라(長城)

鐵山個人庭球經過

鐵山基督教青年會主催와東亞時代本社鐵山支局의後援第三回鐵山庭球大會는八月六日에鐵山明興學院코ー트에서擧行한바參加團은十五組으로盛況을이루엇다 選手의入場式이잇슨後會長史秉哲氏의開會辭후이어競技가비롯된바宣川市政軍對鐵山學生팀의決勝戰에宣川軍朴永賛 鄭仁珍組가優勝하얏더라(鐵山)

蹴球大會準備 全北金堤

堤青年會의主催와東亞、朝鮮兩支局의後援으로第四回朝鮮蹴球大會를當地公普校庭에서열터인바一般人士의義捐金이遝至한다함은旣報한바어니와그後各地로부터參加하는團體가날로늘어가 豫想以上의好績을이루겟는데同主催側後援側에서는左와如히大會의任員을選定하엿더라

會長 趙晶熙▲主審文仲賢 李壽吉▲線審姜仁得 金益相 鄭錫述▲學監判 趙泳巑 盧樂斗(金堤)

迎日蹴球延期 八月十一日

八月十一日에擧行하기로된迎日蹴球大會는事情에依하야來多期로延期하엿더라(浦項)

星州軍勝戰歡迎會

去二三日慶南陜川郡에서開催된十二郡聯合慶南庭球大會에出征한星州選手馬承洛 裵相河 李世正 崔守淵 徐花鳳 李宗出 六名은榮譽의優勝을한바 一般人士는去四日歡迎會를열엇더라(星州)

苗浦의板子庭球戰

全北苗浦港三盛園어린이軍主催의板子庭球戰은去流頭日에苗浦庭球協運動場에서六兩團가參加하야開催되엿는바最后勝利는盛어린이軍에게歸하야股鋤鉉君의賞品授與式이잇섯더라(苗浦)

南蹴義捐金遝至

既報=全北金堤青年會의主催와東亞、朝鮮兩支局의後援으로南朝鮮蹴球大會를來十五日부터連三日間開催한다는바同情金이遝至한다함은既報한바어니와그後다시遝至한義捐金은如左하다더라(金堤)

文義順 朴興欽 韓京官 金敬實 崔仲彬 朴治鶴 崔東院 尹良昭 吳彩寬 朴昇鎬各一圓 金飛龍 李衍鎬 朴齊憲 白敬求各五十錢

苗浦三學團遠征

全北苗浦港少年三學團은今番開催의苗浦中林面白岩里學友一心會主催少年庭球大會에同團員李承寶君의費用自辦으로精銳의鬪士가出動하게되엿다더라(苗浦)

◇訂正 去月三十一日附寸鐵記事中『鐵城郵便所』는『鐵城郡館西面新市郵便所』의誤植

◇訂正 本紙八月二日第一千七百八十八號 화과랑欄에揭載된『佐佐樂』은『佐佐正名』의誤記

◇寸鐵◇

【安東】 야마주(會)出擯宴의不正飮料를發見하고本末日人警部는이런事件을世上에發表하면地方에不利하다고하엿다네 오로말하지 ◇

【陝川】 倩沼面開洞里崔明淳은本妻의所生子가업다는口實로妾을어덧다가 家庭風波를征服하야 나종에는本妻와子女外지버리고 一時에食口가一時에自殺하얏다 ◇ 蓄妾의弊害果然무섭다

【公州】 常盤町朴某의집에서는요사이一圈내기바둑으로밤을새운다고한다 그런데그들은官吏兩班들이라고! 晝夜로돈내기에無至大愧否?

罹災同胞救濟品募集
取扱時日 本月末日外지
取扱場所 東亞、朝鮮兩江景支局
取扱物品 金品衣類穀物
主催 東亞日報江景支局 朝鮮日報江景支局

◇朝鮮語大講習會◇
時日 自八月二十一日至同二十八日
場所 金海私立合成學校
申請期日 八月二十日外지金海士曜會에
主催 金海士曜會 金海教育會
後援 東亞、朝鮮兩金海支局

演劇及音樂舞蹈會
時日 八月十一十二兩日間每日午後八時
場所 開城座
主催 在京開城學生親睦會
後援 時代、東亞、朝鮮兩開城支局

全馬山少年少女懸賞雄辯大會
時日 八月十五日下午三時
場所 馬山俱樂部會館
申請期日 八月十二日外지東亞、朝鮮兩支局
參加資格 十七歲以下의少年少女
主催 馬山青年會
後援 東亞、朝鮮兩馬山支局

嶺南庭球、蹴球大會
時日 八月十五、十六、十七日 三日間
場所 高靈公立普通學校運動場
申請期日 八月十三日外지朝鮮日報高靈支局에
參加選手 庭球一團三組、蹴球一團九人
參加金 一團三圓
主催 朝鮮日報高靈支局
後援 高靈青年會、高靈勞農同盟、高靈佛教青年會、高靈衡平社、高靈運動俱樂部

黃海少年大會
時日 八月二十四、二十五日兩日間
場所 載寧少年會館
參加期日 八月二十三日外지
參加資格 少年團又는小學校
主催 鳳山青年會
後援 朝鮮日報沙里院支局

第一回平安庭球大會
時日 八月十九、二十日兩日間
場所 白馬公立普通學校코ー트
申請期日 八月十八日外지
申請場所 朝鮮日報白馬支局
參加金 一團三組參圓
抽籤期日 十九日午前八時半
主催 白馬俱樂部
後援 東亞、朝鮮兩白馬分局

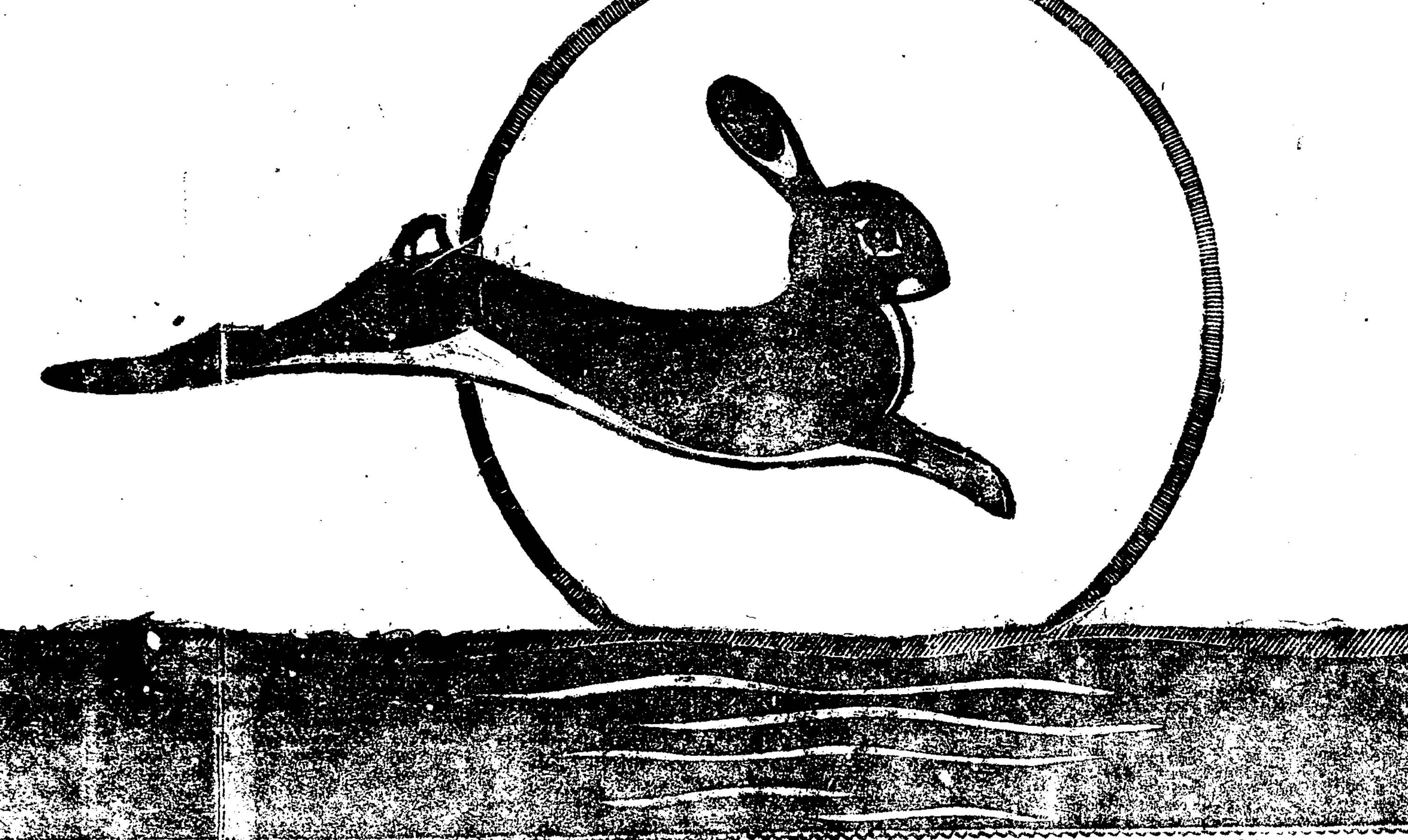

品質本位
花王石鹸 화왕비누
一等 이름나기로
一等 質이조키로
一等 갑시싸기로
一等 오래가기로